

Bestandsplanområdene i Midtre Gauldal
Bondelagene i Midtre Gauldal
Skogeierlaget i Midtre Gauldal
Ungdomsrådet i Midtre Gauldal
Selbu kommune, Rennebu kommune.

Deres referanse:

Vår referanse:

2022/401-3

Dato:

01.02.2022

Høring om kommunale mål og retningslinjer 2022 - 2024

Likelydende brev er sendt ut i Holtålen og Melhus kommuner.

Kommunen er etter §3 i Forskrift om forvaltning av hjortevilt, pliktig til å vedta målsettinger for utvikling av hjortevilt i kommunen. Samtidig bør kommunen samarbeide regionalt om målsettingene. På bakgrunn av dette gikk Melhus, Midtre Gauldal og Holtålen kommuner i 2015 sammen om å utarbeide mål og retningslinjer for hjorteviltforvaltningen for perioden 2015-2018. Målsettingene ble videreført uten endringer for perioden 2019-2021.

Melhus, Midtre Gauldal og Holtålen kommuner står nå overfor en prosess hvor det skal utarbeides nye bestandsplaner, og det er derfor nødvendig at målsettingene revideres, slik at bestandsplanområdene kan tilpasse sine bestandsplaner tilsvarende.

Vi sender derfor nedenstående forvaltningsmål ut på høring i kommunene. Endringer/notater er markert med rødt. Fristen for å komme med innspill settes til **22. februar 2022**.

Vi gjør oppmerksom på at denne høringen bare gjelder *bestandsmål* for hjortevilt. Bestandsmålene har som hensikt å legge overordnede føringer for forvaltningen av hjorteviltet, i motsetning til bestandsplanene, hvor forvaltning og tildeling av kvoter foregår på et mer detaljert nivå. Bestandsplanene med tilhørende kvoter vil bli behandlet særskilt i *den enkelte kommune*.

ELG

For perioden 2014-2021, ser vi en rekke tendenser som vi må ta hensyn til i forvaltningen av *elg* i våre kommuner.

1. Slaktevektene er fallende for kalv og spesielt ungdyr i våre kommuner.
2. Sett ku/okse er økende.
3. Andelen ku uten kalv har en svakt nedadgående trend.

4. Fellingsprosenten er fallende.
5. Felt elg/jegerdag har en svakt nedadgående trend.
6. Andelen trafikkdrepte dyr i forhold til jaktuttak er gjennomsnittlig 11,6%.
7. Gjennomsnittlig avvirkning av skog har økt.

Under ses grafer/statistikk som viser utviklingen i perioden 2014-2021.

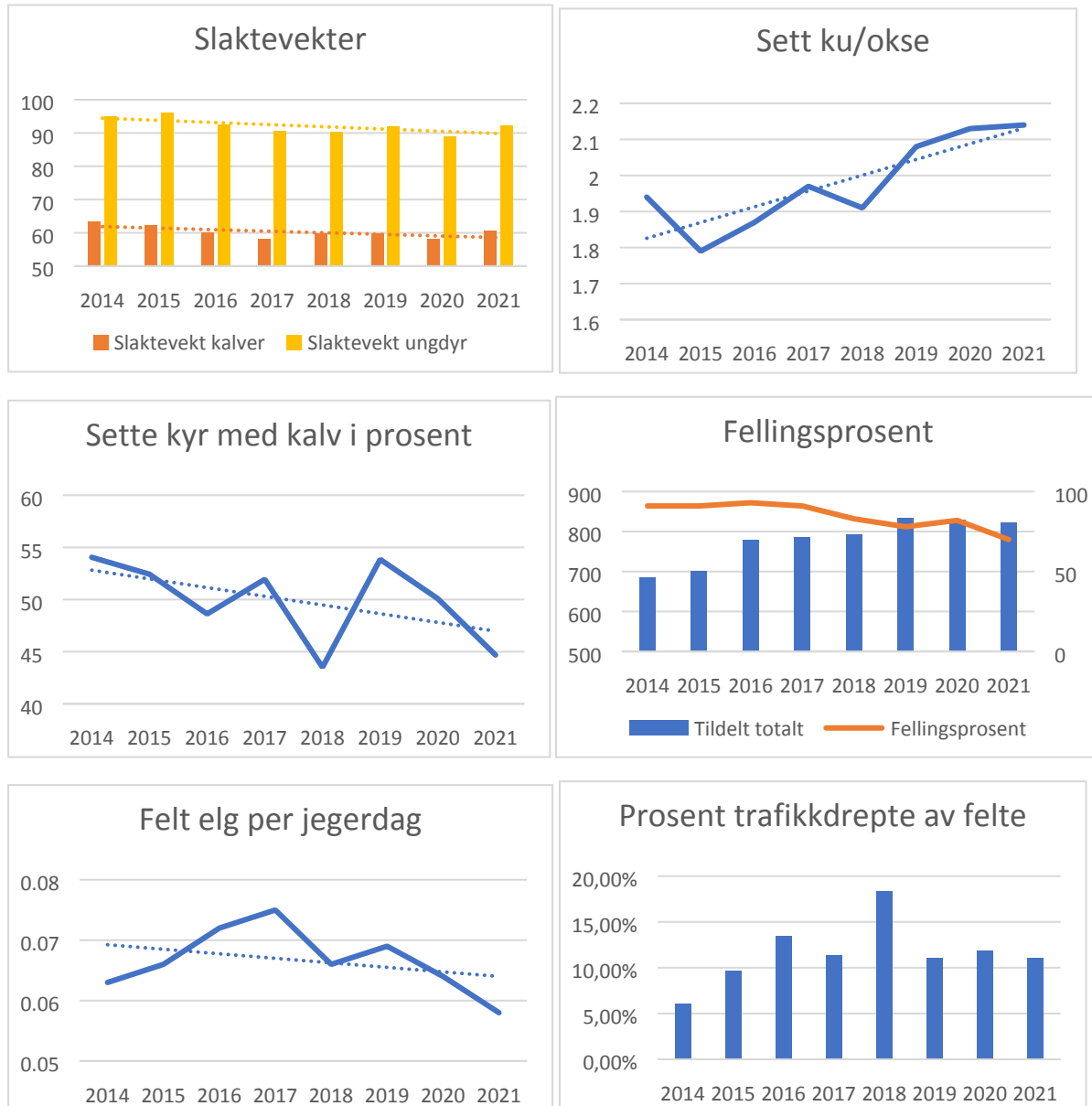

Med bakgrunn i ovenstående trender, foreslås følgende forvaltningsmål for elg i perioden 2022-2024:

- Sett ku/okse bør være under 2,0. Uttak av ku i forhold til okse skal økes.
- Kalv/kalvku bør være 1,2 eller høyere.
- Andelen ku uten kalv bør være under 50%.
- Det skal velges avskytingsmodeller som gir et uttak på alder og kjønn som gir en biologisk riktig bestand med okser i alle aldersklasser.
- Slaktevekt på kalv og ungdyr benyttes som mål på kondisjonsutviklinga. Det er et mål at slaktevekta skal økes i våre 3 kommuner.

Bestandsstørrelse

- Melhus – stabilisering - endres fra liten reduksjon.
- Midtre Gauldal – stabilisering - endres fra reduksjon.
- Holtålen – stabilisering - endres fra rom for økning.

Antall påkjørsler på vei- og jernbane skal reduseres. Prosent av jaktuttaket brukes for å måle utviklinga i trafikkdrept elg og skal ikke overstige (gjennomsnitt siste 5 år/enkelt år):

- Melhus – 2% / 5%
- Midtre Gauldal – 7,5% / 15%
- Holtålen – 7,5% / 15%

For å senke antall påkjørsler på vei kan det være aktuelt med økt kantrydding, og evt. vinterforing. Holdningskampanjer bør gjennomføres for å øke fokus på viltpåkjørsler.

HJORT

For perioden 2014-2021, ser vi en rekke tendenser som vi må ta hensyn til i forvaltningen av *hjort* i våre kommuner.

1. Slaktevekten for hjort ser ut til å være noe fallende.
2. Fellingsprosenten (og antall felte dyr) er svakt fallende, noe mere mot slutten av perioden.
3. Sett hjort/jegerdag er svakt økende.
4. Andelen trafikkdrepte dyr i forhold til jaktuttak har hatt en økende tendens, men ser ut til å stabilisere seg sist i perioden.

Under ses grafer/statistikk som viser utviklingen i perioden 2014-2021.

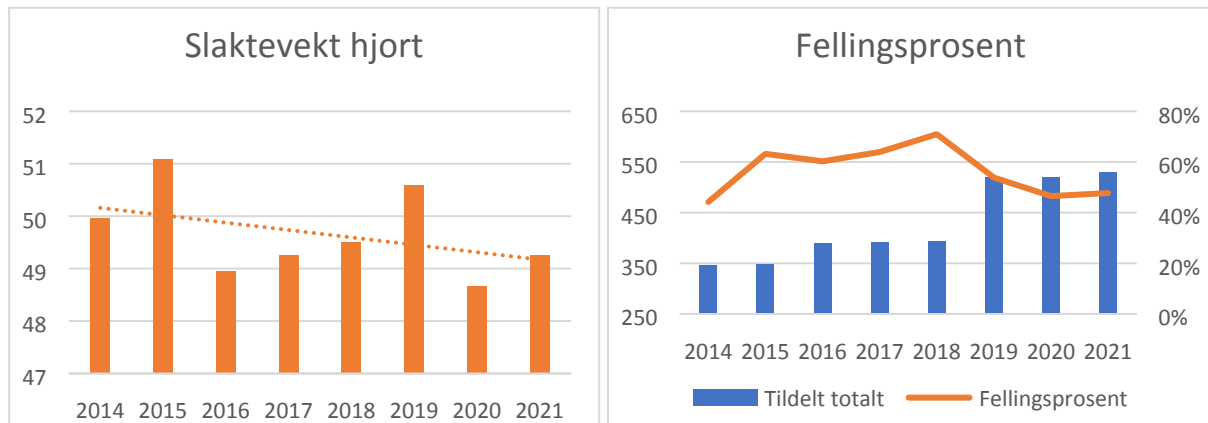

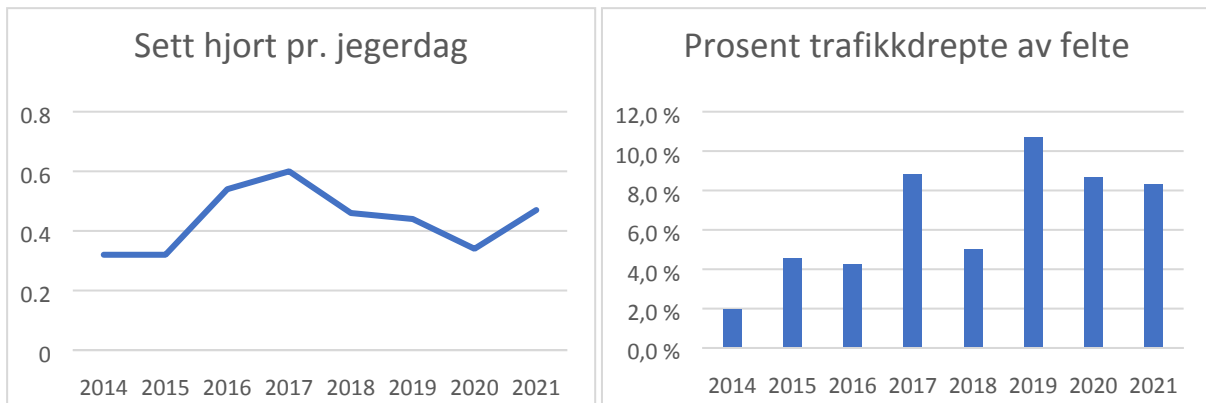

Med bakgrunn i ovenstående trender, foreslås følgende forvaltningsmål for hjort i perioden 2022-2024:

- Det skal velges avskytingsmodeller som gir et uttak på alder og kjønn som gir en biologisk riktig bestand med hanndyr i alle aldersklasser.
- Andelen hanndyr i avskytingen bør være tilnærmet 50 %.
- Slaktevekt på kalv og ungdyr benyttes som mål på kondisjonsutviklinga. Det er et mål at slaktevekta skal økes i våre 3 kommuner.
- Felling av hjort bør økes i områder med større risiko for påkjørsler og skader på innmark.

Bestandsstørrelse

- Melhus – stabilisering - **endres fra rom for økning**
- Midtre Gauldal - stabilisering - **endres fra rom for økning**
- Holtålen – rom for økning

RÅDYR

For perioden 2014-2021, ser vi en rekke tendenser som vi må ta hensyn til i forvaltningen av rådyr i våre kommuner.

1. Rapportering fungerer for dårlig, og skutte rådyr antas å være underrapportert
2. Andel felte bukker i forhold til geit og kje er i snitt 48%
3. Andelen trafikkdrepte rådyr i forhold til jaktuttak ligger i snitt på 43%

Under ses grafer/statistikk som viser utviklingen i perioden 2014-2021.

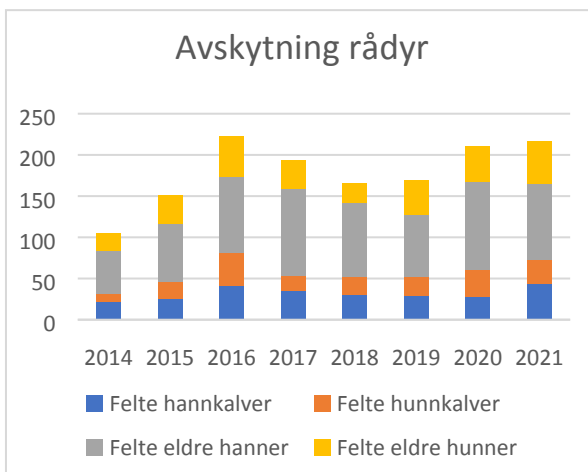
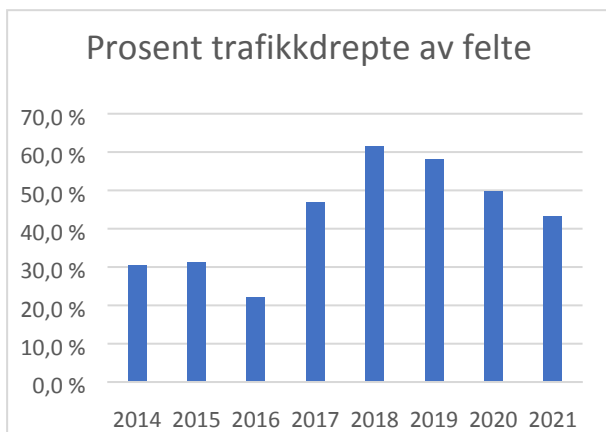

Med bakgrunn i ovenstående trender, foreslås følgende forvaltningsmål for rådyr i perioden 2022-2024:

- Det må opprettes felles rutiner for innrapportering av felte rådyr.
- Bestanden i regionen bør reduseres.
- Uttak av bukk bør utgjøre 25% i forhold til uttak at geit og kje.
- Det bør praktiseres samjakt mellom rådyrjegere og elg/hjortejegere.

Med hilsen

Rasmus Hugdahl
 Enhetsleder for
 samfunnsutvikling og kultur

Dette brevet er elektronisk signert og har derfor ingen håndskrevne signaturer.

Ola Halvor Seeberg Nygård
 Skog og viltansvarlig.

Vedlegg

1 Statistikk 2011-2021 - Hjorteviltregisteret kommunevis.