

MG:NYTT

NO 01 JULI 2018 | INFORMASJONSAVIS FOR MIDTRE GAULDAL KOMMUNE

NYKJØKKENET ER TATT I BRUK

SAMSKAPING

LIVSGLEDEHJEM

MIDTRE
GAULDAL
KOMMUNE

*God
sommer!*



Ordfører Sivert Moen

En sommer vi vil huske

Når det regner så lite at laksefisket må stoppes i Gaulavassdraget er det utvilsomt en tørrsommer. I skrivende stund har også jordbruket merket det uvanlige været gjennom reduserte avlinger og enkelte steder også problemer med vanntilgang på beitemene. I andre deler av landet er det allerede full krise som følge av mangel på nedbør. Vi får håpe på det beste, at det kommer nok regn utover sommeren til å sikre noe av avlingene. Alle er vi avhengig av det som vokser – det er slik maten vår blir til - før den kommer i butikken.

For ferierende og andre som ikke er avhengig av gode avlinger så er jo finværet en velsignelse. Sol og ordentlig sommer gir godt humør, avslapping og fulle batterier som skal holde gjennom resten av året fram til en ny sommer.

Først til framtida

Folketallet i kommunen har vært nedadgående det siste året. 1. juni i 2018 er vi blitt 33 færre innbyggere i Midtre Gauldal i forhold til et år tidligere. I januar var det tilsvarende tallet 86 færre innbyggere. Har det sammenheng med at Norsk Kylling la ned kalkunslakteriet i fjor vår? Mye kan tyde på det. Kalkunslakteriet utgjorde vel 50 arbeidsplasser. Om tre år reiser ytterligere arbeidsplasser til Orkanger. Om arbeidstakerne velger å pendle til Orkanger betyr det lite eller ingenting for bosetningen og inntektene til kommunen vår. Vi får samtidig mye ny veg fram til Klett innen dette skjer. Jeg velger å være optimist og tror at dette ordner seg godt for oss. Samtidig vil jeg være åpen omkring at dette er en stor utfordring.

Vi skal være først til framtida og vi vil vokse i folketall som følge av E6 og vår nye bydel Støren Sør. Vi satser på å utvikle Støren videre med næring og bolig. Næring for det vil gi arbeidsplasser som gjør

at du kan bo der du bor i dag i Singsås, Budalen, Soknedal eller på Støren uten at det blir for langt å reise på arbeid. Avstanden til Trondheim fra Støren halveres i tid når ny E6 er ferdigbygd i 2027. Firefelts motorveg med fartsgrense 110 gjør oss attraktive for bedrifter i Trondheim. Det vil også gjøre oss attraktive som bosted. Her vil alt gå i 110 og vi må svare ut på utfordringene.

Riktignok vil vi merke bompengekostnadene – men det kan vi lære oss å leve med den tiden de er nødvendige. I denne tiden har jeg tro for at vi får bedre, raskere og rimelige kollektivløsninger, både med buss og jernbane. Samtidig vil vi handle mer lokalt grunnet økte kostnader med å kjøre til Trondheim på handletur. Dette vil bidra til å utvikle den lokale handelsnæringa med bedre utvalg og flere forretninger.

Kreativ og Raus

Vi må ikke mangle tomtealternativ for ulike typer boliger. Det må til enhver tid være minst 100 ledige tomter, slik at den som vil bygge kan få bygge og bo her. Kommunen må legge til rette for og gi innbyggere, og potensielle innbyggere, nødvendig hjelp og veiledning når de ønsker å bygge bolig eller starte næringsvirksomhet i vår kommune. Vi er tjenesteleverandører og vi skal være «Kreativ og Raus». Slik står det i Kommuneplanens Samfunnsdel.

Får vi næringsutvikling og boligutbygging vil det i seg selv skape lokale arbeidsplasser. Det må bygges hus. Og hvem kan det bedre enn bedrifter og håndverkere fra Midtre Gauldal? E6 utbygginga vil også gi et stort bidrag til sysselsetting og aktivitet. Se bare på det som Soknedaltunellen medfører av ringvirkninger. Det skal jo bygges tuneller og veg i hele Gauldalen de neste 8-9 åra. Klart det lønner seg å bo her, og om du ikke allerede gjør det så flytt til Midtre Gauldal.

Og en ting til. Fortsett med toppturer rundt omkring i bygdene nå i sommer. Det styrker både folkehelsen og gleden ved å bo i slik en fin kommune.

God Sommer ønskes til alle i bygdene våre.



Rådmann Knut Dukane

Hei!

I kommunens årsrapport trakk jeg fram dugnadsånden som er sterk i kommunen vår. Vi stiller opp med hjelp og støtte for hverandre når det skjer tragiske hendelser. Det er godt å være en del av et slikt samfunn. I fremtiden kan det og bli ennå

viktigere med et samarbeid mellom kommunen og frivillige for å kunne gi gode tjenestetilbud og vi må ta vare på verdiene som gjør dette mulig.

Utbyggingen av ny E-6 skaper arbeidsplasser og liv og røre i kommunen. Det er positivt og jeg registrerer og at mange har gode og spenstige ideer for å utvikle lokalsamfunnet. Eksempel kan være Støren idrettslag som ønsker å bygge en stor innendørshall, og Sokna IL er godt i gang med å planlegge en «7er-hall». I tillegg til en stor forbedring av idrettstilbudet

kan dette og skape positive ringvirkninger for næringsliv og bosetting.

Trøndelag har blitt ett fylke, og det har resultert i at vi sammen med kommunene Røros, Holtålen, Melhus, Rennebu og Oppdal har etablert et regionråd som kalles Trøndelag Sør. Hensikten er å styrke samarbeidet, forsterke det vi er gode på, og ennå bedre enn før legge til rette for næringsliv og økt bosetting. Distriktskommuner må være aktive for å unngå «forgubbing», tap av arbeidsplasser, og at ungdom reiser ut.

Ordfører oppfordrer til toppturer i sommer. Turmulighetene er formidable i kommunen, og ikke minst er kulturlandskapet i seterdalene våre flott. Benytt og sjansen til å smake på lokalprodusert mat og drikke, og ta en prat med fastboende om historiske hendelser og kulturlivet i området. Dette vil kunne danne grunnlaget for nye turer og opplevelser.

En riktig god og aktiv sommer ønskes både fastboende og tilreisende!

MG:NYTT

Informasjonsavis for Midtre Gauldal kommune
Nr 1 juli 2017 • 13. årgang

Utgever: Midtre Gauldal kommune • Adresse: 7290 Støren

Nettadresse: www.mgk.no

E-post: postmottak@mgk.no

Telefon: 72 40 30 00 • Telefaks: 72 40 30 01

Ansvarlig redaksjon: Knut Dukane, Sivert Moen og Tore Wolden

Forsidefoto: Tore Wolden

Opplag: 2500

Grafisk produksjon: Skipnes Kommunikasjon AS



INNHold:

Det nye storkjøkkenet tatt i bruk	3	Åpen Jobbcafé for unge arbeidssøkere i	
Midtre Gauldal sykehjem – et livsgledehjem	4	Midtre Gauldal kommune	11
Boligfinansieringsordninger	5	Ned med sykefraværet	12
Miljøtilskudd til jordbruket i Trøndelag 2018	6	Ny milepæl for velferdsteknologi i Midtre Gauldal	13
Oppslagstavla	7	Flyfotobilder i Midtre Gauldal	14
Åpen dag for besteforeldre og andre voksne venner	10	Intervju med ordfører Sivert Moen	15

DET NYE STORKJØKKENET TATT I BRUK



Tidligere i sommer kunne de ansatte ved kjøkkenet i Midtre Gauldal kommune endelig ta i bruk de nye lokalene. Det ble en helt ny arbeidshverdag.

Byggingen av kjøkkenet tvang seg fram etter tilsyn. De gamle lokalene var fra 1978 og etter datidens krav. 40 år etter var de så utdaterte at for å svare på alle spesifikasjonene som gjelder i dag, vedtok kommunestyret å bygge helt nytt.

Det nye kjøkkenet samler kjøkken- og personalressurser fra flere virksomheter. I alt 7,6 årsverk har virket sitt der. Nå tilberedes mat for Soknedal og Singsås tjenestесenter på Støren, hjemmeboende, omsorgscenteret, Snurruhaugen bofellesskap, sykehjemmet selvsagt og kantinene, alle forsynes med ferdig mat fra det nye kjøkkenet.

Det er planlagt en åpen dag der alle interesserte kan få komme og se på fasilitetene. Dato vil bli annonsert.



I forlengelsen av sykehjemmet. Det nye kjøkkenet er bygd i sammenheng med sykehjemmet, på den gamle Statoil-tomta kommunen sikret seg da driften ble lagt ned der.



TRYKKOKERE.

Det nye kjøkkenet er fullt oppsatt med topp moderne utstyr. Sissel Lillebordal har fått en helt ny arbeidshverdag.



OPPVASKTJENESTE.

Trine Aasenhuis har ikke noe i mot å ta oppvasken.



GODE ARBEIDSFLATER

Leder Lise Robudal er veldig fornøyd med de nye lokalene, både praktisk sett og i forhold til arbeidsmiljøet. – Ventilasjonsanlegget er suverent, og så får vi sett dagslyset når vi er på jobb, sier hun og nikker mot de store vinduene som gir utsyn til en blå himmel. Det gamle kjøkkenet lå i nederste etasje i sykehjemmet, med få, små vindu mot mælen nedenfor alderspensjonatet.

MIDTRE GAULDAL SYKEHJEM – ET LIVSGLEDEHJEM

Livsglede for Eldre er en folkehelseorganisasjon som jobber for at alle eldre skal ha en god og meningsfull hverdag under mottoet «Vi skaper gode møteplasser mellom barn, ungdom og eldre».



Frivillighet i omsorgen

Rekruttering til både frivillighet og eldreomsorg er svært viktig for å lykkes med morgendagens omsorg. Barnehagebarn, skoleelever, studenter og lokale ildsjeler kan gjøre en stor innsats i eldreomsorgen over hele Norge.

Møtene mellom generasjoner fremmer folkehelsen. Nærmiljøet må trekkes inn som en naturlig del av eldreomsorgen lokalt. Like viktig som rekruttering, er hvordan de frivillige blir mottatt og ivaretatt i kommunen.

Sertifisering

Livsglede for Eldre har utviklet, eier og driver den nasjonale sertifiseringsordningen Livsgledehjem, som er et systemverktøy for ivaretagelse av psykososiale behov for beboere

ved sykehjem og andre virksomheter med heldøgns eldreomsorg. Flere og flere norske kommuner velger stadig bort tradisjonelle sykehjem til fordel for boliger med heldøgns omsorg. Sertifiseringsordningen Livsgledehjem er en standard som eies og drives av Livsglede for Eldre, og er et supplement til den offentlige eldreomsorgen.

Livsgledehjem i praksis

En fungerende primærkontaktordning er en forutsetning for å gå i gang med Livsgledehjem. Metoden tar utgangspunkt i at primærkontaktene har ansvar for å samle inn en detaljert livshistoriekartlegging av hver beboer.

På bakgrunn av livshistoriekartleggingen skal alle primærkontakter lage en individuell livsgledekalender

for alle sine beboere, med mål om å skape et meningsfullt innhold i beboerens hverdag. Deretter skal aktivitetene i kalenderen gjennomføres, dokumenteres og evalueres. Fordi demens og annen sykdom kan endre preferansene til mange eldre, er det viktig at både kartlegging og kalender oppdateres jevnlig (med utgangspunkt i dokumentasjon av opplevd livsglede). Denne prosessen kalles livsgledesirkelen, og sammen med livsgledekriteriene danner den grunnlaget for livsgledearbeidet.

Dersom du ønsker å bidra i eldreomsorgen i kommunen vår og hjelpe til med å øke livsgleden der, er du hjertelig velkommen! Ta bare kontakt med sykehjemmet!

De ni livsgledekriteriene

- ♥ Alle ansatte på sykehjemmet skal vite om hva sertifiseringsordningen er, og hva det innebærer.
- ♥ Virksomheten skal legge til rette for samarbeid med skoler, barnehager eller andre organisasjoner.
- ♥ Virksomheten skal legge til rette for at beboeren får komme ut i frisk luft en gang per uke.
- ♥ Virksomheten skal legge til rette for kontakt med dyr.
- ♥ Virksomheten skal legge til rette for at beboeren får mulighet til å opprettholde sine hobbyer og fritidssysler.
- ♥ Virksomheten skal legge til rette for sang, musikk og kultur i hverdagen.
- ♥ Virksomheten skal legge til rette for å skape en hyggelig ramme rundt måltidet.
- ♥ Virksomheten skal legge til rette for god kommunikasjon med pårørende.
- ♥ Virksomheten skal legge til rette for å trekke årstidene inn som en naturlig del av sykehjemmets hverdag.



SERTIFISERT. De ansatte i pleie og omsorg har jobbet mye og systematisk for å møte kravene for sertifisering som Livsgledehjem. Gleden var derfor stor da prøven var bestått og Midtre Gauldal sykehjem kunne kalle seg Livsgledehjem.

BOLIGFINANSIERINGS- ORDNINGER

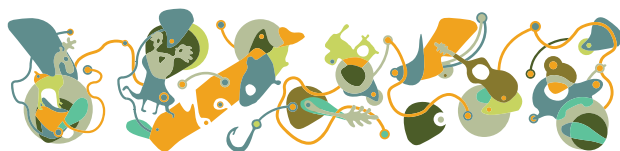

Startlån

Startlån skal bidra til at personer/husstander med langvarig boligfinansieringsutfordringer kan skaffe seg en egnet nøktern bolig og beholde den.

Startlån tildeles etter behovsprøving.

Målgruppen er:

- Husstander som forventes å ha langvarig utfordring med å finansiere selveid bolig.
- Søkere må ha benyttet muligheten for sparing innenfor de økonomiske mulighetene søkerens inntekter og nødvendige utgifter til livsopphold gir.

For å kunne få lån må det dokumenteres betjeningsevne over tid, og at husstanden fortsatt har nok midler igjen til å dekke andre nødvendige boutgifter og forbruksutgifter.

Er det barn i husstanden eller særlig sosiale/helsemessige utfordringer, skal det tas hensyn til dette.

Unge i etableringsfasen som mangler egenkapital, tilhører nå ikke målgruppen. Disse må spare opp nødvendig egenkapital og låne i private banker.

Ønske om mer informasjon:

Se Husbanken på www.husbanken.no eller spør i kommunen v/ boligkontoret.

Adgang til å søke elektronisk – se hjemmesiden i Husbanken www.husbanken.no.

Søknader behandles fortløpende.

Boligtilskudd til etablering i bolig

Tilskudd til etablering gis til husstander med varig lav inntekt og som ikke er i stand til å betjene fullt lån ved boligetablering. Ordningen er behovsprøvd og vil bare omfatte de mest vanskeligstilte. Kommunen har begrensede midler.

Søknader behandles fortløpende.

Boligtilskudd til tilpasning/utbedring av bolig

Tilskudd kan tildeles etter behovsprøving til utbedring/tilpasning av bolig hvor noen i husstanden har nedsatt funksjonsevne. Midler kan benyttes til å legge boforholdene bedre til rette slik at en forhindrer flytting til annen bolig/institusjon. Istandsetting av bofunksjonene i «egen bolig» vektlegges ved tildeling av boligtilskudd. Tilskudd kan benyttes både til enkle tiltak men også i større ombygninger. Kommunen har begrensede midler.

Søknader behandles fortløpende.

Kontakt

Søknadskjema og spørsmål om tilskuddsordningene kan fås ved henvendelse til Midtre Gauldal kommune v/boligkontoret, tlf. **72 40 30 86**.

Se også www.husbanken.no

Søknader sendes Midtre Gauldal kommune
v/postmottak
Rørosveien 11
7290 Støren



MILJØTILSKUDD

TIL JORDBRUKET I TRØNDELAG 2018

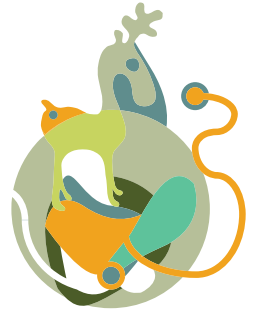

Med bakgrunn i fylkessammenslåingen har Fylkesmannen laget nytt «regionalt miljøprogram» og nye «regionale miljøtilskudd» for jordbruket i Trøndelag. Det meste av det som var i tidligere Sør-Trøndelag og Nord-Trøndelag er videreført i det nye «Miljøprogrammet» og i «Miljøtilskuddene», men en del endringer er gjort.



«Miljøprogrammet» legger opp til at redusert utslipp av klimagasser skal vektlegges mer enn tidligere. Sterkere prioritering av klimatiltak har gjort at tiltak mot forurensing av vassdrag og for ivaretagning av biologisk mangfold er prioritert litt ned.

I tillegg til endringene som følge av fylkessammenslåingen, har også jordbruksavtalen i år gjort at det blir noen justeringer på de regionale miljøtilskuddene.

Følgende endringer er mest aktuelle i Midtre Gauldal:

- Tilskudd til bratt areal gis nå kun til areal som slåes. Dvs. bratt areal som kun blir beita er ikke berettiget tilskudd. Det er også en endring i grensen for når en kan søke. Fra 2018 er det ikke noe krav til at bratt areal er en bestemt prosent i forhold til totalt areal, men tilskudd kan nå gis dersom det er mer enn 20 dekar av det full- eller overflatedyrka slåtteearealet på driftsenheten som er brattere enn 1:5. Maks-taket på 100 dekar er også fjernet.
- Miljøtilskudd til spredning av husdyrgjødsel i vår/vekstsesong og bruk av tilførselsslange innføres for hele fylket. Det er krav om at all husdyrgjødsel som blir brukt på foretaket blir spredd om våren eller i vekstsesongen, før 10. august.

Det kan gis et ekstra tilskudd dersom husdyrgjødsel blir transportert gjennom slange til spredning på dyrkajorda, i stedet for tankvogn, og da må all spredning av husdyrgjødsel på foretaket skje før 10. august. Det kan også gis tilskudd til nedfelling/nedlegging av gjødsel i eng. Tilskudd forutsetter spredning av all husdyrgjødsel på foretaket før 10. august, med denne metoden.

- Tilskudd til setring kan gis til foretak som har hele eller deler av sin melkeproduksjon på seter. Melka må leveres til meieri, eller videreføres på setra. Tilskudd gis for

melkeproduksjon og/eller foredling. Små setrer med 2-5 kyr må ha både melkeproduksjon og foredling for å være berettiget tilskudd. Tilskuddet skiller mellom setring minimum 4-5 uker, eller setring minimum 6 uker.

- Tilskudd til slått eller beite av lokalt verdifulle jordbrukslandskap. Omfatter bl.a. skjøtsel av setervoller med seterbebyggelse eller spor etter seterbebyggelse. Miljøtilskudd kan gis til innmarksbeite, fulldyrka eller overflatedyrka areal. Det var tidligere en arealbegrensning på maks 5 dekar pr. setervoll. Denne er nå tatt bort, men ordningen gjelder fremdeles kun selve setervollen (ikke tilleggsareal).

Det kan ellers være noen endringer på hvordan søknaden ser ut, men i hovedtrekk skal det ikke være veldig store endringer. Ta kontakt med kommunen dersom du har spørsmål til søknaden.

Søknadsfrist for regionale miljøtilskudd er 15. oktober. Vi oppfordrer til å søke elektronisk, men dersom det er ønskelig å søke på papir kan en få det på landbrukskontoret, eller skrive det ut fra Fylkesmannens hjemmeside.

Du kan lese mer om dette på kommunens hjemmeside.

Mistenker du avlingssvikt på ditt bruk?

Ta kontakt med landbrukskontoret så snart du blir klar over at en klimabetinget skade har skjedd.

Ta gjerne bilder og beskriv skaden som har oppstått, og hva som er årsaken. For evt. å kunne søke om erstatning, er det viktig å ha god dokumentasjon på at det er en klimatisk skade som er årsak til avlingssvikten.

Søknadsfristen for å søke erstatning er **31. oktober**.

Send til:
Midtre Gauldal kommune
Rørosveien 11
7290 Støren

Mer informasjon
finner du her:



OPPSLAGSTAVLA

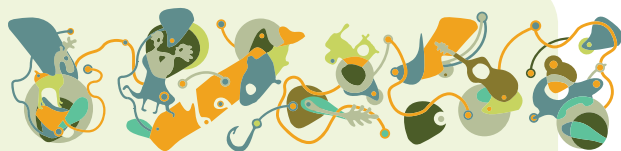

dinutvei.no

ved vold og overgrep

Dinutvei.no er en nasjonal nettportal om vold i nære relasjoner og voldtekt.

Vold i nære relasjoner og voldtekt er en av våre største samfunns- og kriminalitetsutfordringer. Vold i nære relasjoner og voldtekt har et stort omfang også i Norge. Konsekvensene av volden er alvorlige og kan skape store ringvirkninger – både for den enkelte og for samfunnet som helhet.

I tillegg til de menneskelige lidelsene vold i nære relasjoner og voldtekt forårsaker, har volden også en høy samfunnsøkonomisk kostnad. En samfunnsøkonomisk analyse fra 2012 viser at vold i nære relasjoner koster det norske samfunnet mellom 4,5 og 6 milliarder kroner årlig. De største utgiftene knytter seg til sosiale ytelser på grunn av redusert arbeidsevne både for den utsatte og for den utsattes barn.

Regjeringen prioriterer arbeidet mot vold i nære relasjoner og voldtekt høyt, og det er tverrpolitisk enighet om at dette området krever vår fulle oppmerksomhet og innsats. For å lykkes i arbeidet med å forebygge og bekjempe vold i nære relasjoner og voldtekt er vi avhengige av at alle gode krefter bidrar.

Ikke alle vet hva slags hjelp de kan få eller hvor hjelpen finnes. **dinutvei.no** skal bidra til at det blir enklere å:

- få oversikt over hjelpetilbud som finnes, lokalt og nasjonalt
- få rask tilgang til kunnskap om egen eller andres situasjon
- bli trygg på å henvende seg til hjelpeapparatet, uansett grunn

Kultur, aktivitets- og prosjekttilskudd

Tilskuddsordninger Midtre Gauldal kommune:

Lag og organisasjoner og andre kan etter søknad og budsjett få tilskudd til planlegging eller gjennomføring av enkeltstående kulturarrangement/kulturarbeid. **Ingen søknadsfrist.**

Enkel prosjektbeskrivelse og budsjett sendes:

Midtre Gauldal kommune,
kulturkontoret v/Arnfinn Solem, 7290 Støren.
E-post: aso@mgk.no



JUBILEUMSMALERI GITT TIL SYKEHJEMMET

I fjor feiret Støren kirke 200-års jubileum. I den anledning fikk Støren menighetsråd malt et bilde av kirka anno 2017.

Billedkunstner Anne Lise Langberg stod for utførelsen.

Maleriet ble brukt til forskjellig under jubileumsåret, men da feiringen var over oppstod spørsmålet om hvor bildet burde henge. Menighetsrådet ble enige om at Midtre Gauldal sykehjem var den ideelle plassen for det.

Nytilsatt kommunalsjef for helse og oppvekst, Svein Olav Johnsen, tok imot maleriet og sa det var flott å få denne gaven. Overrekkelsen skjedde i forbindelse med en andakt der mange av sykehjemets beboere deltok.



OVERREKKELSE. – Jeg er sikker på at dere har viktige minner knyttet til kirka gjennom livet. Maleriet vil få en fin plass på veggene her på sykehjemmet, sa Svein Olav Johnsen da Heidi Bones (t.h.) fra Støren menighetsråd overrakte bildet. Billedkunstner Anne Lise Langberg (t.v.) var også til stede.

Nå kan du motta DIGITAL POST fra Midtre Gauldal kommune

Midtre Gauldal kommune sender nå innbyggerpost fortrinnsvis til din digitale postkasse. En digital postkasse er en sikker løsning for å motta og oppbevare viktig post digitalt. Her vil du motta brev med vedtak, oppfølging av saker og etter hvert post med sensitivt innhold. Det offentlige kan ikke bruke e-post til å sende slik informasjon.

Fordeler med digital postkasse

- Du får post fra det offentlige oversendt på en sikker måte og samlet ett sted.
- Du får tilgang til posten din hvor og når du vil - på PC, mobil og nettbrett.
- Du kan varsles på SMS og e-post når du får brev fra Midtre Gauldal kommune og andre offentlige etater.
- Du får raskere svar og informasjon fra det offentlige.
- Du sparer miljøet og hjelper oss å redusere offentlige kostnader.

Hvordan motta digital post?

Du kan velge enten e-Boks eller Digipost som din digitale postkasse. Når du har valgt en digital postkasse har du sagt ja til digital post. Etter dette vil du ikke motta papirpost selv om den digitale posten ikke blir lest. Dersom du ikke har valgt en postkasse vil posten bli sendt til Altinn. Dersom den ikke er åpnet i Altinn innen to døgn, sørger en sentral utskriftstjeneste for forsendelse som papirpost.

Reservasjon mot digital post

Dersom du ikke ønsker digital post og heller vil fortsette å motta brev i papirform, kan du reservere deg i **Kontakt- og reservasjonsregisteret** (eller ringe **800 30 300**).

Det er mulig å **omgjøre reservasjonen** hvis du senere ombestemmer deg og ønsker digital post likevel.



SLIK TAKLER DU EN VILTPÅKJØRSEL

- Antall viltpåkjørsler har eksplodert i Midtre Gauldal etter at Mattilsynet la ned forbud mot føring av hjortevilt på enkelte steder.

Det er avisa Gauldalsposten som skriver dette etter at avisa tirsdag 6. februar var med mannskap fra kommunens fallviltgruppe og lensmannskontor som aksjonerte for å få ned påkjørslene. Samme dag viste statistikken at 69 hjortevilt var drept på vei og jernbane så langt denne vinteren i Midtre Gauldal.

Høst og vinter er tiden der sikten blir dårligere og ville dyr trekker ut i bilveien, men påkjørsler skjer gjennom hele året.

Pass på om kvelden

Det er størst risiko for å kjøre på dyr etter mørkets frembrudd. Flest viltpåkjørsler skjer mellom klokka 19 og midnatt.

Å senke farten, kan ha litt å si, men av og til har man ingen sjanse til å unngå påkjørsel. Dyrene kan komme veldig fort. I mørket er det ekstra vanskelig. Det er ikke sikkert at du ser elgen selv om den står i grøfta. Pass på, men - hva gjør du om uhellet er ute?

Slik takler du en viltpåkjørsel

Dette er de viktigste stikkordene hvis du havner i en viltrelatert trafikkulykke:

1. Ta på deg markeringsvest og sikre ulykkesstedet med nødblink og varseltrekant.
2. Skaff oversikt over eventuelle skadede personer, og gi førstehjelp. Kontakt **113** dersom akutt hjelp er nødvendig.
3. Ring politiet på **02800** og meld fra om påkjørselen. Kommunen kan også varsles.
4. Merk påkjørselssted – dette for å kunne spore skadede dyr senere.

Ring politiet

Noe av det første du må gjøre er å ringe politiet på **02800**. Da blir du satt videre til kommunens ettersøkningsmannskap. Det skal du gjøre hvis dyret er dødt eller skadet, men også dersom du er usikker på om du traff noe.

Merk åstedet

Viltneemdene får ofte diffuse meldinger om hvor dyr blir påkjørt. Dermed er det ofte vanskelig å finne de påkjørte dyra. Det gjelder særlig når dyr har fått skader, men stikker fra skadestedet og blir liggende et annet sted og lide.

Har du ikke anledning til å vente på åstedet til ettersøkningsmannskapet dukker opp, er det viktig at du merker en busk på stedet med en plastpose eller et gult bånd.

Et slikt gult bånd, med nødvendig informasjon om hva du gjør ved en ulykke, får du i Servicetorget på rådhuset.



STØREN
KULTURHUS

SOMMERKONSERTEN 2018

FREDAG 17. AUGUST



PRESTEGÅRDEN ARENA



PROGRAM

19.00: DØRENE ÅPNER

19.45: PETTER WAVOLD

21.00: D.D.E.

-

Øl/vin og matservering
18-årsgrense

Hovedsamarbeidspartner:

SpareBank 1
SMN

STORENKULTURHUS.NO

ÅPEN DAG FOR BESTEFORELDRE OG ANDRE VOKSNE VENNER

Fredag 25. mai var det igjen tid for «vårens vakreste eventyr» på Støren barnehage. Hver vår arrangerer vi åpen dag for besteforeldre og andre voksne venner.

Målet med dagen er at barna skal kunne vise fram sin barnehage til besteforeldre og andre voksne venner. De skal få vise fram sin hverdag og det som betyr noe for det enkelte barn i barnehagen sin.

Barna er med på forberedelsene i god tid før denne dagen. De lager invitasjoner som de tar med hjem til sine, de er med og baker kaker og de har mange korøvelser før programmet sitter som det skal.

På dagen er det viktig at gjestene får se hvordan barna har det i hverdagen sin. Det er derfor vi gir alle mulighet til å komme når de vil i løpet av dagen og de får være her så lenge de vil. Barna tar selv med seg gjestene sine for å vise fram avdelinga si og uteområdet, hva de leker med og kanskje også vennene sine.

Barnehagekoret har to opptredener denne dagen, slik at flest mulig også får med seg denne delen av programmet. Barna er stolte over å få opptre for sine gjester, og alle besteforeldre og andre gjester er rørende imponert over å få se sine «egne» små være stjerner for en dag. Besteforeldregenerasjonen er et publikum som er lett å glede og mange av dem har ikke så mye erfaring med barnehagelivet fra de selv hadde små barn.

Etter underholdninga tar barna med seg gjestene sine og serverer kaker og kaffe. Barna får gjennom en slik dag vise gjestene sine hvordan dagen deres er preget av blant annet lek, som i følge Rammeplanen er en av barnehagens grunnpillarer og Støren barnehages satsningsområde.

I rammeplanen for barnehagen står også at vi skal tilby barna opplevelser og erfaringer med ulike former for kunst, kultur og kreativitet og dette målet opplever vi at vi når gjennom et slikt arrangement. I tillegg sier Rammeplanen også at barna skal oppleve progresjon. Barna vil gjennom flere år på Støren barnehage oppleve et slikt arrangement på ulike måter, fra å være på småbarnsavdeling og danse rundt foran koret til som skolestarter og kanskje få dramatiserings- eller solosang-oppgaver i koret.

Vi takker alle gjester som kom innom oss denne dagen.

Hilsen alle oss på Støren barnehage



ÅPEN JOBBCAFÈ FOR UNGE ARBEIDSSØKERE I MIDTRE GAULDAL KOMMUNE!

-Målet er å bli inspirert til å stå i jobbsøkerprosessen samt få tips til hvordan man manøvrerer seg på arbeidsmarkedet, forteller markedsrådgiver Hege Anita Scheie og Sissel Røvik Eggen ved Jobbhuset.

Markant økning av nyregistrerte ungdommer

NAV Midtre Gauldal opplevde i januar og februar en markant økning med nyregistrerte arbeidssøkende ungdom. Veilederne ved ungdomsteamet i NAV Midtre Gauldal opplevde at de ikke fikk like god tid til samtale og oppfølging til alle ungdommer, og dermed ønsket de å møte arbeidssøkerne på en annen måte. -Vi vet det er tøft å gå ledig over lang tid. Motivasjonen til å stå i jobbsøkerprosessen kan fort avta når man står uten formell kompetanse eller relevant arbeidserfaring for å komme seg inn på arbeidsmarkedet. Ofte er det å være

arbeidssøker en 100 % stilling, og med negative eller ingen tilbakemeldinger fra arbeidsgivere er det naturlig at motivasjonen daler, sier veilederne Sissel og Hege Anita.

Hva er Åpen jobbcafé?

Åpen Jobbcafé skal være en møteplass for arbeidssøkere under 30 år. To veiledere fra NAV, en psykiatrisk sykepleier og en vernepleier fra helse- og familie er tilgjengelig for spørsmål mellom kl. 09.00 og 15.00 ved Prestegården, Basmoen (bak Størenhallen).

Det er da anledning for å komme innom for å jobbe med CV og søknad, få informasjon om arbeidsmarked og jobbmuligheter samt avtale videre oppfølging.

-Jeg har fått ny giv til å søke på jobber etter at jeg har deltatt ved Åpen Jobbcafé, forteller en ungdom. Samtidig så treffer jeg ungdom som er i samme situasjon og det hjelper å høre hvilke erfaringer de har. Det er også veldig sosialt da dagene kan bli lange når man bare sitter hjemme!



NED MED SYKEFRAVÆRET

Sykefravær koster det offentlige dyrt. Bare i kommunene er det snakk om milliarder pr år! Dersom kommunene klarer å redusere sykefraværet med ett prosentpoeng, vil besparelsen bli omkring 250 millioner kroner totalt.

Midtre Gauldal kommune jobber kontinuerlig med å øke nærværet blant sine ansatte. Nylig gjennomførte administrasjonen NED-prosjektet, et samarbeid mellom NAV og KS. Hovedhensikten med NED-satsingen er å gi ledere, tillitsvalgte og verneombud innsikt i nye måter å arbeide med dette temaet på, og gi påfyll av ny kunnskap og nye verktøy om forebyggende innsats som kan bidra til redusert sykefravær.

Satsingen på NED er en videreføring av det systematiske arbeidet med å øke nærværet og redusere sykefraværet i kommunen som har pågått over flere år nå. De overordnede systemer for sykefraværsoppfølging er på plass, og oppmerksomheten vår er nå rettet mot at de systemer kommunen har og gjeldene rettigheter og plikter på området skal være

kjent og brukes av ledere og den enkelte medarbeider. Mestringsorientert ledelse og forebyggende arbeid er sentrale tema, med en intensivering av arbeidet på individnivå.

Dagen var å betrakte som en vanlig arbeidsdag for deltagerne, og kostet kommunen bare de ordinære lønnsutgiftene. Kurset og deltakelsen fra KS ble finansiert av KS.



KURS. Kurset ble ledet av ressurser fra KS og NAV. Hensikten var å styrke deltakerne i mestringsorientert ledelse og forebyggende innsats og gi inspirasjon ved å ta i bruk ny kunnskap og verktøy som kan bidra til redusert sykefravær.

GRUPPEARBEID. Tverrfaglige grupper ble stilt overfor problemer de måtte løse med ved hjelp av nye verktøy. Barnehagestyrer ved Singsås Heine Wilhelmsen (f.v.), kommunalsjef oppvekst Toril Grøtthe, barnehagestyrer Inger Strøm og hovedtillitsvalgt Gunhild Kjeldstad.



NY MILEPÆL FOR VELFERDSTEKNOLOGI I MIDTRE GAULDAL

Fra mai 2018 tok Midtre Gauldal kommune i bruk multidose i hjemmetjenesten. Dette er en viktig milepæl i kommunens velferdsteknologiprojekt.



Multidose er maskinelt pakkede poser med tabletter, som skal bidra til riktigere og sikrere medisinerings for de som synes det er utfordrende å holde oversikten over sine medikamenter. Posene er skreddersydd for den enkelte, og kan inneholde både legemidler, vitaminer og kosttilskudd. De er merket med navn og fødselsdato, legemiddelets navn, samt dose og tidspunkt når tablettene skal tas, og kan dermed bidra til økt trygghet og mer selvstendighet hos de som tar medisinerne.

For kommunens sin del betyr multidose bedre ressursutnyttelse i avdelingene som bistår brukerne i legemiddelhåndteringen, og ikke minst en kvalitetssikring av at pasientene får riktig legemiddel. I første omgang vil halvparten av brukerne av hjemmetjenesten få tilbud om multidose, før tilbudet utvides i september. De som bytter medisiner ofte vil ikke være aktuelle brukere.

I dag bruker kommunenes hjemmetjenester store ressurser på håndtering og bistand knyttet til medisinerings. Elektronisk medisineringsstøtte har stort potensial for å avlaste på dette området.

For brukerne vil nye teknologiske løsninger kunne bety større egenmestring og trygghet, samt redusert risiko for feilmedisinering. For mange vil dette også bety at man kan bo lenger i eget hjem.



FLYFOTOBILDER I MIDTRE GAULDAL

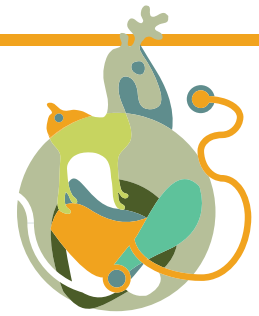

BÅDE DAGSAKTUELT OG AV HISTORISK VERDI

Midtre Gauldal kommune har gjennomført flere prosjekter for å bedre kvaliteten på kart og geografisk informasjon i kommunen.

Det siste prosjektet som ble gjennomført var med bakgrunn i en inngått Geovekst-avtale i 2015. Denne avtalen utløste ny kartlegging med flyfotografering av alle områder med fast bosetting samt en del større hytteområder i Midtre Gauldal i 2016. Prosjektet har gitt konstruksjon av nye grunnkartdata. I tillegg kommer leveranse av flybilder fra fotograferingen, eller ortofoto som det heter på fagspråket.

Ortofoto har samme geometriske egenskaper som et kart og kan knyttes til et referansesystem. På grunn av dette kan ortofoto brukes som grunnlag for kartvedlikehold, analyse, saksbehandling og som frittstående produkt alene eller sammen med digitale kartdata. Ortofoto kan også koples med terrengdata for 3D-visualisering, både som bilde og film.

En av fordelene med teknologien ortofoto er at den har både samfunnsaktuell og dagsaktuell stor verdi. På lang sikt kommer den historiske verdien mer til sin rett. Når et bilde en gang er blitt fotografert vil det foreligge for all ettertid og være tilgjengelig for allmennheten.

Ved å gå inn på kommunens hjemmeside og velge snarveien «Kart på nett» vil du finne samlet alle ortofoto som er konstruert i kommunen. Fra de tidligste bildene fotografert i 1952 (Samsjø-området) og fotograferingen for konstruksjon av økonomisk kartverk 1961 – 63. Det er gjort flere fotograferinger på 2000-tallet. Det siste prosjektet med bildene er fra 2016.

Av Roger Monsen, ingeniør.

EKSEMPEL FRA KOMMUNENS KARTLØSNING:

Ortofoto fra Engan på Støren. Bilde til venstre fra fotografering i 1956. Til høyre fra siste kartlegging i 2016. Norsk Kylling's anlegg omtrent midt i bildet. Kartløsningens muligheter gjør at du enkelt kan slå av og på de ulike lagene med ortofoto og kan også kombineres med andre kartdata. Ortofoto kan velges med ulik grad av gjennomsiktighet om ønskelig.

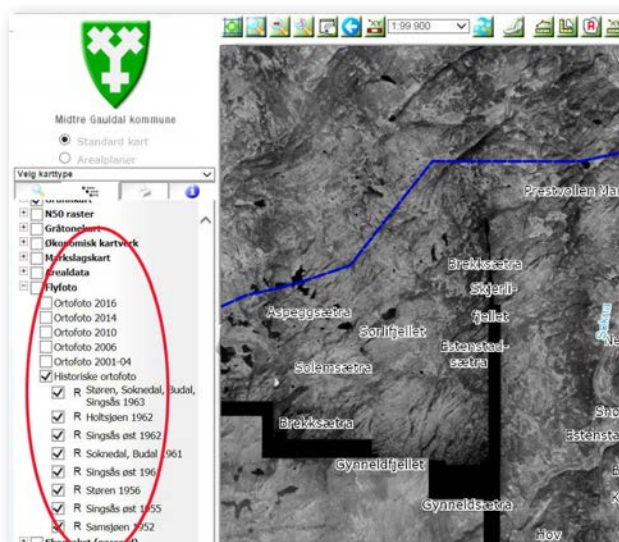

I kartløsningens tegnforklaring til venstre får du oversikt og tilgang til alle flyfoto eller ortofoto som foreligger i kommunen. Det enkelte kartleggingsprosjekt er benevnt med et områdenavn og fotograferingsår. Fotograferinger eldre enn 50 år er kategorisert som «Historiske ortofoto»

-VI ØNSKER Å VARSLE OM AT MIDTRE GAULDAL KOMMUNE ØNSKER Å STARTE MED SAMSKAPING



Foto: Kristina Litvak on Unsplash

Intervju med ordfører Sivert Moen

Hva er nå det?

- Jo det er samskapende politikk!

Hva i all verden er det for noe?

- Samskapende politikk oppstår når innbyggerne inviteres til å være med på politisk verksted.

Politisk verksted?

Det må du forklare nærmere.

- Vi skal arrangere politisk verksted på kulturhuset til høsten. Arrangementet er fastsatt til den 20. september nå i høst. Vi starter allerede kl. 16.30 med mingling og mat. Der vil vi ha et Pop-up servicetorg med saksbehandlere, du kan få snakke med ordføreren og andre politikere. Vi ønsker å lage flygeblad på involverings-tiltak som alle kan delta på. Vi byr rett og slett opp til et party - eller kanskje vi skal si gjestebud hvor vi vil vise hva vi har skapt og hva vi kan skape sammen. Det skal også lage en liten video med tilbakemeldinger fra innbyggere.

Video - hva skal dere spørre om da?

- Alt mulig og kanskje mest om fram-tida vår, hvordan den skal bli. Kjenner du til den nye bydelen vår i Støren Sør for eksempel, det kan vi jo spørre om.

Og det var alt?

- Nei da - kl. 18.00 skal ordføreren ønske velkommen og introdusere formålet med kvelden og om "Først til Framtida" prosjektet med næring og boligutvikling som mål. Deretter vil kommuneeksperter fra PWC innlede om status og framtid-bilde for kommunesektoren og MGK i 15-20 minutter tett fulgt på med en 10 minutter sofaprat med ungdom fra kommunen. Så går vi rett inn i noe vi har kalt for interaktiv innbyggerinvolvering med dialog og samtaler rundt omkring på bordene hvor det også skal sitte kommunestyrerepresentanter sammen med innbyggerne.

Det høres jo spennende ut. Kanskje dere har enda mer å by på også?

- Det har vi, men det er fortsatt en hemmelighet. Det kommer en virkelig superkjendis som skal gi oss et "Skråblikk på dagen og MGK", slik at ordføreren og PWC blir helt målløse før de skal oppsummere og peke ut veien videre, ler han.

Takk for det - dette blir jo riktig spennende!

RETURADRESSE:

Midtre Gauldal Kommune
7290 Støren

STØREN
KULTURHUS

KINOPREMIERER



SKYSCRAPER
13. JULI



HOTELL TRANSYLVANIA
13. JULI



MAMMA MIA! HERE WE GO AGAIN!
20. JULI



MISSION: IMPOSSIBLE - FALLOUT
3. AUGUST



KARSTEN OG PETRA PÅ SKATTEJAKT
10. AUGUST



SKJELVET
31. AUGUST

KULTUR



D.E. OG PETTER WAVOLD - SOMMERKONSERTEN PÅ STØREN
17. AUGUST



FORDOMMER - ØRJAN BURØ
6. OKTOBER



PÅ TVERT - TURNETEATERET
17. OKTOBER



DET BETALES - BEST OF BEATLES
26. OKTOBER



BOBLER MED DORA OG BJØRG THORHALSDOTTIR
3. NOVEMBER



MORTEN ABEL
1. DESEMBER

Vi har åpent hele sommeren!