

MG:NYTT

NO 01 JULI 2016 | INFORMASJONSAVIS FOR MIDTRE GAULDAL KOMMUNE



KOMMUNESAMMENSLÅING
ÅRETS KLIMASKOLE 2016
BRUKERUNDERSØKELSER



MIDTRE
GAULDAL
KOMMUNE

God sommer!



Ordfører Sivert Moen

Sommeren er her!

Sola har snudd og vi går mot den varmeste delen av sommeren. Vi har vært gjennom en hektisk vinter og vår med mange tunge saker i kommunestyret. Kommunereformen har vært en av de sakene hvor meningene har vært mange. Kommunestyret gikk til slutt inn for å forhandle om en intensjonsavtale med Melhus kommune om sammenslåing. Og der stoppet det fordi Melhus ville forhandle med Skaun, og ikke med oss. Vi har brukt store ressurser og mye tid. Ikke har det vært så bortkastet som man skulle tro. Vi sitter nå med et større kunnskapsnivå om oss selv og våre naboer i nord og vest etter felles utredninger. I slutt har vi ingen felles utredning

For øyeblikket sitter vi igjen som ufrivillig alene, i og med at vi ikke fikk fullført prosessen mot noen andre kommuner. Om vi hadde fullført prosessen kunne vi like gjerne blitt alene. Ingen av våre naboer som har forhandlet i andre retninger, ser ut til å ville slå seg sammen innenfor de intensjonsavtaler de har inngått. Da blir vi ikke mere alene enn vi var før.

Kunnskapsgrunnlaget fra kommunereformprosessen har gitt oss prognoser for stor økning i tjenestebehovet fram mot 2040. Vi kan ikke overse dette selv om det for mange kan fortone seg uvirkelig eller ikke til å tro. 42 prosent befolkningsøkning på snau 25 år. Over 60 prosent økning i behovet for grunnskole. En økning fra 690 elever i dag til over 1200. Klart at dette vil bli utfordrende, skal vi kunne levere tjenestene til riktig tidspunkt. Og riktig tidspunkt er å være der når behovet er der. Det må tilrettelegges areal til de ulike formåla. 42 prosent flere innbyggere betyr at vi må

ha minst 42 prosent mere areal til bolig. Skal vi ha samme andel sysselsatte i egen kommune må det også etableres og utvikles næringsvirksomhet tilsvarende. Da må vi ha areal. Vi må ha nytt areal og det finner vi ikke i tilstrekkelig grad i Støren sentrum. Vi må opp av dalbotnen for å kunne vokse. Vi må opp av dalbotnen for å kunne ta vare på de verdier vi har her. Slik er det bare.

Hva er det som driver utvikling inn til kommunen vår på denne måten? Det er i høy grad mangel på areal andre steder og at Trondheimsregionen vokser. Ikke bare i befolkning, men også i verdiskaping. Gjennom bedre kommunikasjoner blir avstandene målt i tid kortet ned. Det planlegges for framtida med dobbeltspor på jernbanen til Støren. Flytoget til Værnes vil bruke vel tre kvarter fra Støren. Likeledes blir avstanden fra Støren til Trondheim med ny firefelts motorveg på under 30 minutter. Det er ikke mer enn avstanden fra Støren til Enodd. Dette vil gjøre vår kommune og våre areal mere attraktive. Dette vil også gjøre våre bygdesamfunn mer attraktive bedre rustet mot framtida.

Hvem blir det som bor her i framtida? Av de sysselsatte har 71 prosent sin jobb her i kommunen. Det er et veldig høyt tall. Bedre kommunikasjoner vil nok kunne føre til at denne andelen går ned, men målsetningen må jo være å beholde og etablere arbeidsplasser lokalt. Andelen innvandrere har vært høy de siste åra. Mange av disse er tilknyttet Norsk Kylling. Disse har nå etablert seg rundt om i kommunen med familie. Vi har også etter hvert tatt imot noen flyktninger. Dette påvirker samfunnet vårt og de tjenester vi må levere. Det er nå 25 prosent fremmedspråklige av barna i barnehagen på Støren. Vi må huske å se på disse som en naturlig del av Midtre Gauldal og bygda vår.

Og en ting til, ta deg tid til noen toppturer rundt omkring i bygdene nå i sommer. Det styrker både folkehelsen og gleden ved å bo i slik en fin kommune.

God Sommer ønskes til alle i bygda vår



Rådmann Knut Dukane

Hei!

Alle befolkningsprognoser tilsier at innbyggertallet vil øke i Midtre Gauldal fremover og det er positivt. I 2040 vil det kunne bo 9000 her og dette er en økning på ca. 2700 i forhold til dagens innbyggertall.

Slår prognosene til, vil det bli vekst i næringslivet, vi vil få et ennå mer mangfoldig tilbud her, men om dette blir realiteten har vi en stor jobb fremfor oss i forhold å planlegge for å møte denne utviklingen på en god måte. Vi må tilrettelegge for boliger, næringsliv, veier, skoler, barnehager, omsorgsboliger o.a, og det viktige er at arbeidet må starte nå.

Kommunestyret har behandlet, og vil i nær fremtid, få store og viktige saker til behandling. Som eksempel kan jeg nevne vedtak som er gjort i forhold til kommunesammenslåing, hvor resultatet nå er at vi fortsetter som egen kommune, planstrategi som avklarer de viktigste planoppgavene fremover, Haukdalsmyra som nytt stort nærings- og industriområde og ikke minst ny E6.

Hvordan ny E6 blir planlagt og utbygd på strekningen Liøya og noe nord for Hage bru, vil kunne få enormt store konsekvenser og muligheter for kommunen. Vi må muligens kreve innløsning

av Støren barnehage og skole fordi ny E6 vil kunne ta så stor plass, og da må vi finne erstatningsareal for disse. Vi må og kjempe for å få en god kryssløsning nord for Støren for å kunne ha et godt kollektivtilbud, og ikke minst styre tungtrafikk utenom Støren sentrum nord.

Vi ser videre for oss at det blir minst timesavgang og stopp på Trønderbanen og at bredbånd og mobildekning skal bli meget god i hele kommunen. Implisitt i det siste ligger at jeg ser for meg at hele kommunen vil måtte tas i bruk for å tilrettelegge for utviklingen på en hensiktsmessig måte, men det sterkeste «presset» vil være i Støren-området de første årene.

Nei, nå får det være nok av «kommunal info».

Utenfor kontorvinduet er sommeren i full blomstring. Jeg vet laksen biter i Gaula og ørreten på fjellet, og spel og konserter vil bli arrangert i løpet av sommeren. Jeg håper hver enkelt får tid og muligheter til å oppleve en del av hva kommunen har å by på i løpet av sommeren.

Vi bor i en kommune med unike naturkvaliteter, oppbærer aktiv seterdrift, har engasjerte lag og organisasjoner som arrangerer innholdsrike og spennende «aktiviteter», og ikke minst er folket trivelige og rausere.

Jeg ønsker alle fastboende, hytteeiere og turister en riktig god sommer!

MG:NYTT

Informasjonsavis for Midtre Gauldal kommune
Nr 1 juli 2016 • 11. årgang

Utgever: Midtre Gauldal kommune, Adresse: 7290 Støren

Nettadresse: www.mgk.no

E-post: postmottak@mgk.no

Telefon: 72 40 30 00 • Telefaks: 72 40 30 01

Ansvarlig redaksjon: Knut Dukane, Sivert Moen og Tore Wolden

Forsidefoto: Tore Wolden

Opplag: 2500

Grafisk produksjon: Skipnes Kommunikasjon AS



INNHold:

Ny næringsrådgiver i kommunen	3	Nye innbyggere på Støren	12
Hvor går Midtre Gauldal kommune?	4	Årets klimaskole 2016	13
Brukerundersøkelse fra barnehagene	5	Pilegrimsvandring 2016	14
Brukerundersøkelser er grunnlag for politiske vedtak	6	Bli med på Sommerles 2016!	14
Informasjon til deg med avlingssvikt eller svikt i honningproduksjon	7	Fiskesprell i Støren Barnehage	15
Oppslagstavla	8	Topp på tur 2016	15
Glede og alvor på voksenopplæringa	11	Årets vakreste klasserom!	16
		Lavvo-prosjektet ved Støren Idrettspark	17
		Nav-lederen takker for seg	18
		Kontrollutvalget	19
		Støren Kulturhus	20

NY NÆRINGSRÅDGIVER I KOMMUNEN

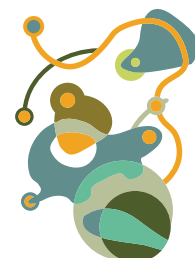

1. april i år ble stillingen som næringsrådgiver besatt etter å ha stått ledig i noen år. Knut Magne Lundemo ble kastet ut på dypt vann.

- Det er i grunnen Norsk kylling som opptar all tida mi for øyeblikket. Det er det siste jeg tenker på når jeg legger meg og det første når jeg slår øynene opp om morgenen, ler Lundemo.

Han er bosatt på Oppdal og pendler daglig til jobb på Støren. Han ser jobben sin i lys av en helhetstanke for lokalsamfunnet.

Et stort samspill

- Alt henger sammen. Næringsutvikling, bo- og oppvekstmiljø og øvrig samfunnsstruktur må gå i takt. Hva skjer om Norsk kylling forsvinner fra kommunen? Katastrofe! Norsk kylling har mange synergieffekter. Befolkningsveksten her de senere åra skyldes i hovedsak tilflytting av arbeidskraft til bedriften. Vi vil få fraflytting. Skoler og barnehager som nå dimensjoneres etter et framtidig behov basert på befolkningsvekst – vil få ledig kapasitet. Samme for skoleverket. Næringsgrunnlaget for varehandelen blir mindre. Det vil i det hele tatt få mange negative konsekvenser for lokalmiljøet.

Han mener likevel at det en gang i nær framtid kommer til å bli et økt press på kommunen og særlig på kommunesenteret Støren. 40 prosent vekst stipulerer han med bare der.

- Randsonen mot Trondheim utvides stadig. Får vi en fin og flott E6 gjennom fylket, blir det ikke langt å pendle fra Støren og bosetningen krever 60 nye boenheter hvert år de neste seks årene!

Gründerveiledning

Selv om det for tiden er Norsk kylling som opptar ham mest, ser han sin rolle som veileder for gründere og næringsetablerere i kommunen. Den er viktig.

- Alle som går rundt med en forretningsidé er velkomne til en prat her på kontoret. Jeg har ikke alle svar, men jeg kan hjelpe til å lede tankene i riktig retning. Det er en drømmesituasjon for en kommune når ungt entreprenørskap utvikler seg til solide bedrifter. Vi skal ha et veiledningssystem der vi er til hjelp, sånn at initiativet skal slippe å gå på trynet første gang. Det innebærer også en smule realitetsorientering, men det må skje på en sånn måte at muligheten utvikles uten at det dreper entusiasmen, smiler han.

Lundemo brenner for et bredest mulig næringsliv. Det inkluderer primær- og sekundærnæringene, selv om den største veksten er på tertiær, altså service- og tjenestenæringene.

- Vi må utvikle de fortrinn kommunen har. Midtre Gauldal har blant annet et urealisert potensiale for tur- og opplevelsesreiser i tilknytning til nasjonalparken. I det ligger det også utfordring i å markedsføre seg. Det igjen henger sammen med kommunens omdømme. Og her kan alle bidra – framsnakk din egen kommune! avslutter han.

NÆRINGSRÅDGIVER.
Knut Magne Lundemo
er ny næringsrådgiver i
Midtre Gauldal.



Kommunereformen:

HVOR GÅR MIDTRE GAULDAL KOMMUNE?

Regjeringen vedtok i 2014 at kommunene skulle starte en prosess for å vurdere om det er aktuelt å slå seg sammen med nabokommuner. Kommunene måtte fatte vedtak om eventuell sammenslåing innen 1. juli 2016. Midtre Gauldal har utredet flere alternativer, og i møte 25. april i år, vedtok kommunestyret å forholde seg til kun ett av disse.

Viktig med kunnskap

Det er gjort mye for å etablere et kunnskapsgrunnlag for alternative kommunesammenslåinger. Det har vært nabodialoger, først og fremst med Rennebu, Holtålen og Melhus. Det er foretatt utredning av sammenslåinga Rennebu og Midtre Gauldal og utredning av det såkalte 0-alternativet – Midtre Gauldal består som egen kommune. I tillegg foreligger det en større rapport for sammenslåing av Skaun, Melhus og Midtre Gauldal.



Hvorfor slå sammen kommuner?

Regjeringen definerte målsettingene med reformen til å være:

- 1. Gode og likeverdige tjenester til innbyggerne.**
For at dette skal være mulig må fagmiljøene ha en viss størrelse og kapasitet.
- 2. Helhetlig og samordnet samfunnsutvikling.**
Kommunegrensene bør i større grad reflektere naturlige bo- og arbeidsmarkedsregioner, og kommunestrukturen må bli bedre rigget for å løse nasjonale utfordringer.
- 3. Bærekraftige og økonomisk robuste kommuner.**
Bredere ressursgrunnlag og mer variert befolknings- og nærings sammensetning vil gjøre kommunene mindre sårbare.
- 4. Styrke lokaldemokratiet og gi større kommuner flere oppgaver.** Flere oppgaver vil gi økt makt og myndighet og dermed økt lokalt selvstyre.

Regjeringen la videre til grunn at kommunesektoren skal utformes etter det såkalte «generalistkommuneprinsippet»: Alle kommuner skal kunne behandle alle typer saker, utøve forvaltning, utvikling, myndighetsutøvelse, ivaretagelse av demokratiske funksjoner og tjenesteyting.

Innbyggerundersøkelse

Kommunen ønsket også å involvere innbyggerne i prosessen. Det ble gjennomført folkemøter på januar 2015, og i januar 2016 ble det foretatt en innbyggerundersøkelse ved telefongallup. Denne undersøkelsen viste at 55 prosent av innbyggerne i Midtre Gauldal mente at kommunen burde være som i dag. Slutningen, når alt var tatt i betraktning, ble at det ikke fremstår klare og gode alternativ for sammenslåing for Midtre Gauldal. På bakgrunn av flere faktorer vedtok Midtre Gauldal til sist å forholde seg til det mest framtidrettede alternativet, et samarbeid med Melhus – Skaun.

Ufrivillig liten

Melhus kommune sa i ettertid nei til å gå inn i forhandlinger om intensjonsavtale med Midtre Gauldal. Dette betyr i prinsippet at vår kommune fortsetter som egen kommune. Kommunesammenslåinger er en villet politikk, og regjeringen har viftet med gulrot og pisk. Kommunenes inntektssystem er et virkemiddel for å få sammenslåinger. Kommuner som slår seg sammen vil nok få bedre kår framover. Småkommuner kan forvente seg et inntektstap. Men ingen vet sikkert hvordan det vil slå ut ennå, særlig ikke for sånne som oss, som blir ufrivillig liten.

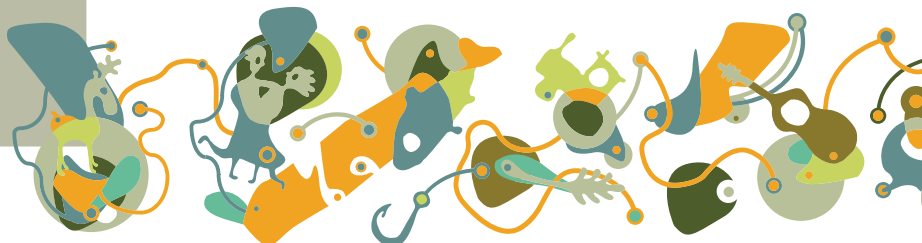

BRUKERUNDERSØKELSE FRA BARNEHAGENE



På nyåret ble det gjennomført brukerundersøkelse på barnehage-tjenesten i kommunen. Resultatet ser du i tabellen under:

Resultater fra brukerundersøkelsen i barnehagene våren 2016								
Svarprosent	100 %	95 %	67 %	68 %	72 %	62 %		
Område	Budal	Hauka	Liøya	Singsås	Soknedal	Støren	MGK	Norge
Snitt resultat for bruker	5,5	5,5	5,3	4,6	4,9	5,0	5,1	5,1
Snitt trivsel	5,6	5,6	5,3	4,7	5,1	5,2	5,2	5,2
Snitt brukermedvirkning	5,4	5,3	4,6	4,3	4,6	4,8	4,7	4,8
Snitt respektfull behandling	5,7	5,7	5,5	4,9	5,1	5,3	5,3	5,4
Snitt tilgjengelighet	5,5	4,8	5,6	5,4	5,6	5,7	5,6	5,5
Snitt informasjon	5,3	5,2	4,9	4,6	4,3	4,9	4,8	4,8
Snitt fysisk miljø	5,5	5,4	5,2	4,8	5,4	4,8	5,1	4,8
I hvor stor grad er du fornøyd med barnehagen barnet går i?	5,7	5,9	5,4	4,6	5,0	5,1	5,2	5,2
Helhetsvurdering	5,7	5,9	5,4	4,6	5,0	5,1	5,2	5,2

Gjennomgående scorer barnehagene ganske likt snittet for landet. Hvis vi skal trekke fram et område der det er en mer markant forskjell, kan vi se på snittet for «fysisk miljø». Der

scorer Midtre Gauldal 0,3 poeng over landsgjennomsnittet – ganske sikkert et resultat av satsninga på modernisering av barnehagene våre.

Utviklinga over år ser du i tabellen under:

Fokus-områder	Måleindikator	Status 2013	Status 2014	Status 2015	Lands snitt	
Samfunn	Om-dømme	Alle barnehagene skal ha minst to positive medieoppslag årlig.				
	Folkehelse	Fysisk aktivitet og utelek er synliggjort i barnehagenes planer.				
Brukere	Opplevd kvalitet	Brukertilfredsheit – foreldre i barnehagen (skala 1-6 resultater fra våren 2016)				
		Resultat for bruker	x	5,0	5,0	5,1
		Respektfull behandling	x	5,2	5,2	5,4
		Informasjon	x	4,7	4,8	4,8
		helhetsvurdering	x	5,0	5,1	5,2
	Målt kvalitet	Faglig kvalitet				
		«Alle med skjema brukes på alle barn	80%	100%	100%	x
Andel ansatte med barnehagelærer-utdanning		35,8%	38,8%	40,4%	36,4	
	Andel av assistentene med barne- og ungdomsarbeiderfag eller annen pedagogisk utdanning	61,1%	78%	82%	x	

Tendensen er en mindre forbedring hvert år.



BRUKERUNDERSØKELSER ER GRUNNLAG FOR POLITISKE VEDTAK

Du har kanskje blitt bedt om å delta i brukerundersøkelser fra forskjellige tjenesteområder i kommunen? Det er viktige svar du gir.

Helhetlig styring

Til grunn for den politiske styringa og arbeidet i administrasjonen i Midtre Gauldal, ligger «helhetlig styring». Helhetlig styring som arbeidsform baserer seg på en kontinuerlig dialog mellom brukere, administrasjon og politisk nivå om hvilke resultater som skal oppnås, hvordan disse skal nås, hva som har skjedd og hvordan organisasjonen skal utvikles videre. Brukernes innspill til dialogen kommer blant annet gjennom brukerundersøkelser.

Dialog- og strategikonferanser

En slik arbeidsform forutsetter at det etableres formelle arenaer der resultatene løftes

fram og drøftes, og at nødvendig styringsinformasjon bringes videre til politikerne. I Midtre Gauldal er dialog- og strategikonferanser mellom politikere, administrasjon og brukere arenaer for formidling av status, resultater og utfordringer.

Viktige resultater

Disse konferansene avholdes i etterkant av at brukerundersøkelsene er avsluttet. Hovedhensikten er å få brukernes vurdering av kvaliteten på de tjenestene kommunen gir. For Midtre Gauldal styres ikke bare etter regnskapstall - kvalitet er et like viktig parameter. For å si det sånn: Du kan bruke mange penger på en tjeneste uten at det øker kvali-



teten. Du kan også bruke lite penger og like fullt levere en tjeneste brukerne er fornøyd med. Brukerundersøkelsene gir altså viktige svar på hva vi skal sette fokus på og hvor vi skal sette inn ressursene.

Årshjulet

Årshjulet for helhetlig styring forteller hva skal gjøres når.

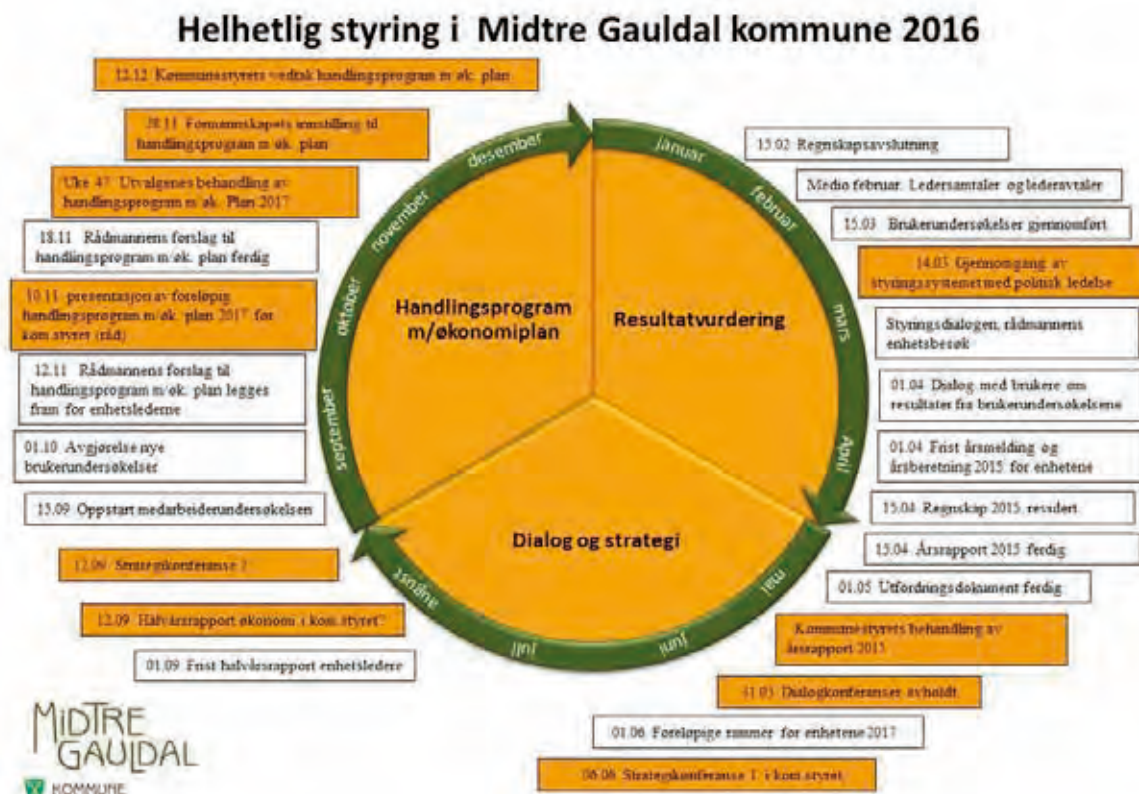

Strategikonferanser. Strategikonferanser avholdes mellom kommunestyret, administrasjon og tillitsvalgte to ganger årlig, i juni og september. Hensikten med disse konferansene er å legge grunnlaget for politiske prioriteringer ved at mål og strategier justeres på bakgrunn av resultater og brukerundersøkelser.

Erstatning ved klimatiske skader i vekstsesongen



INFORMASJON TIL DEG MED AVLINGSSVIKT ELLER SVIKT I HONNINGPRODUKSJON

Jordbruksforetak kan få erstatning for å redusere økonomiske tap ved klimabetinget svikt i plante- eller honningproduksjon. Ordningen gjelder bare skader som er forårsaket av klimatiske forhold (været). Foretaket må drive faglig forsvarlig, og forebygge og begrense skadene. Les mer om ordningene på www.landbruksdirektoratet.no

Meld umiddelbart fra om skade. Forskriften krever at du melder fra om den klimatiske skaden til kommunen «uten ugrunnet opphold». Det betyr at du må gi melding med en gang du blir klar over at du kan få svikt i produksjonen sammenlignet med et normalår. Du må melde fra før innhøsting. Ved svikt i honningproduksjon må du melde fra før slynging og senest 15. september.

Du kan ikke vente til avlingen er høstet for å fastslå skadeomfanget. Det samme gjelder hvis det er vanskelige forhold i innhøstingen.

Søknadsfrist

Søknadsfristen er 31. oktober i skadeåret. Du må overholde meldeplikten og søknadsfristen for å få behandlet søknaden din. Landbruksdirektoratet gir bare dispensasjon i helt spesielle tilfeller. Har du uhøstet avling rundt søknadsfristen 31. oktober, er risikoen for store tap så stor at vi anbefaler at du vurderer å søke om erstatning. Søknadsfristen gjelder også i slike tilfeller.

Lever søknaden elektronisk - trygt og sikkert på www.landbruksdirektoratet.no

Hva er klimabetingede skader?

Svikt i produksjonen utover 30 prosent av gjennomsnittsproduksjonen per vekstgruppe eller av honningproduksjon, som skyldes værforhold, kan gi rett til erstatning. Eksempler på klimabetinget avlingssvikt (inkludert vanskelige vekst- og innhøstingsforhold) er: Tørke, store nedbørsmengder, flom, frost. For honningproduksjon kan klimabetingede tapsårsaker for eksempel være redusert blomstring og/eller dårlig flyvæ. Skader forårsaket av sykdommer, skadedyr eller ugras dekkes ikke.

Krav om faglig forsvarlig drift - god agronomi

Hele eller deler av erstatningen kan bli redusert dersom foretaket ikke har drevet på en faglig forsvarlig måte og gjort det som en normalt kan forvente for å forebygge tap. Selv om avlingsskaden er klimabetinget, kan erstatningen bli redusert dersom arealet for eksempel er dårlig drenert eller om det er mye ugras.



Hvis du er i tvil, meld fra en gang for mye enn en gang for lite. Det samme gjelder søknadsfristen – ingen søknad innen fristen, ingen mulighet for erstatning.

OPPSLAGSTAVLA

SE FILM GRATIS

Nå kan alle se norske kortfilmer gratis hjemme. Sjekk: <https://filmbib.vod2u.com/login>

Logg inn med lånekortnummeret ditt og pin-koden din.

Pinkode ordner du fra bibliotekets hjemmeside: Google «Midtre Gauldal folkebibliotek»

God filmfornyelse!

Hilsen biblioteket



FOLLSTAD JERNBANEBRU STENGT

Jernbaneverket vil i vår, sommer og deler av høsten gjennomføre et stort vedlikeholdsarbeid på Follstad jernbanebru og tilhørende påhengsbru (kommunal vei). I denne perioden vil Follstad bru være stengt for all ferdsel.

Det planlagte arbeidet vil pågå frem til 01.10.2016. Hvis fremdriften tilsier noe annet, kan datoen bli justert noe.



INGEN LEGEVAKT PÅ KVELD PÅ STØREN I SOMMER

For å få gjennomført ferie, blir det ikke legevakt tilstede på Støren fra kl 16.00 - 20.00 mellom 20/6 og 21/8-2016.

Nytt nummer til legevakten



Når du ringer det sekssifrede nummeret 116 117 kommer du i kontakt med legevaktsentralen i området der du oppholder deg. Legevakt skal tilby hjelp til det som ikke kan vente når fastlegekontoret ditt er stengt. Legevakten skal også hjelpe deg når du ikke er i nærheten av fastlegen din, for eksempel hvis du er på ferie eller reise.

Eksempler på tilstander der det kan være fornuftig å ta kontakt med legevakten:

- Høy feber – særlig hos barn
- Moderate pustevansker
- Akutt sykdom eller alvorlig forverring
- Slapt og medtatt barn eller voksen
- Alvorlig psykisk sykdom
- Mistanke om komplikasjoner i svangerskap
- Kuttskader som må sys
- Mistanke om brudd

Når skal du ringe 113?

Ved ulykker og alvorlige hendelser der du trenger akutt helsehjelp skal du ringe 113. Har du ett av disse symptomene skal du alltid kontakte medisinsk nødhjelp 113:

- Nye lammelser i ansikt eller arm
- Nyoppståtte språkforstyrrelser, finner ikke ord eller utydelig tale
- Plutselig og uforklarlig ustøhet
- Bevisstløshet eller nedsatt bevissthet
- Brystsmerter i mer enn fem minutter
- Bruk av hjertemedisinen nitroglyserin gir mindre effekt enn vanlig
- Uventet ubehag i brystet, generell uvelhet og kvalme

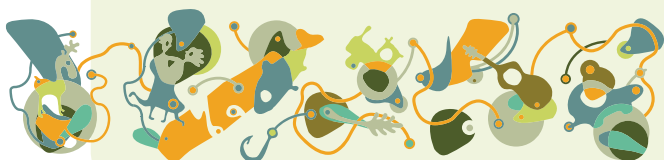

Tur-app for Forollhogna

Det ble i fjor vår og sommer blitt gjort en stor jobb med å innhente og publisere informasjon om turer og naturopplevelser i randsonen til Forollhogna nasjonalpark. Nasjonalparken kan nås fra en rekke ulike innfallsporter og steder.

For å gjøre både lokalbefolkning og tilreisende oppmerksomme på turmulighetene som finnes, er det lagd en app du kan laste ned på mobiltelefonen din.

Gå inn på Google play eller Appstore og søk etter Forollhogna.



SÅ MANGE VIL DET BO I MIDTRE GAULDAL

Trondheimsregionen vil ha 373 000 innbyggere i 2050, ifølge en ny prognose. Prognosen anslår at:

- Trondheim får ca 66 000 av 90 000 nye innbyggere fram mot 2050. Det tilsvarer 73 prosent av veksten.
- Skaun får den sterkeste veksten de første ti årene.

Trondheim, Stjørdal og Skaun vil vokse fort. Beregningen tilsier at Trondheim får størst prosentvis vekst fram til 2050 med 37 prosent.

I så fall har byen ca 250 000 innbyggere mot dagens 186 000.

Kommune	2015	2020	2025	2030	2040	2050
Trondheim	184 960	197 663	209 738	220 729	238 251	253 013
Rissa	6 676	6 918	7 083	7 180	7 327	7 458
Orkdal	11 722	12 207	12 696	13 129	13 878	14 486
Midtre Gauldal	6 336	6 612	6 756	6 880	7 060	7 200
Melhus	15 916	16 822	17 669	18 422	19 604	20 591
Skaun	7 668	8 436	8 821	9 178	9 753	10 224
Klæbu	5 995	6 235	6 576	6 885	7 370	7 753
Malvik	13 498	14 297	14 983	15 587	16 643	17 680
Stjørdal	22 957	24 469	25 818	27 028	28 951	30 559
Leksvik	3 506	3 512	3 577	3 642	3 750	3 848
Sum	279 234	297 171	313 718	328 657	352 586	372 811

(Kilde: Trondheimsregionen)

Forventet vekst for de andre kommunene:

Stjørdal og Skaun 33 prosent.

Malvik 31 prosent.

Melhus og Klæbu 29 prosent.

Orkdal 24 prosent.

Midtre Gauldal 14 prosent.

Rissa 12 prosent.

Leksvik 10 prosent



Pensjonister i 2015

Hvert år mister kommunen stor fagkunnskap og erfaring i form av ansatte som trekker seg tilbake og går inn i pensjonistenes rekker. Vi sier takk for flott innsats i mange år, og lykke til med den nye tilværelsen!

PENSJONISTER I 2015: Fra venstre, Turid Heimsbakk, Oddbjørg Aas, Kari Helen Almås, Brith Gynnild, tidligere ordfører Erling Lenvik, Kari Dagrann Aarhaug, Frank Vongraven og Ann Margrethe Olsen.

FILMBUSSEN KOMMER TIL STØREN I SOMMER OGSÅ

Filmbussen – Trøndelags reisende filmproduksjonstilbud for ungdom kommer til Midtre Gauldal 1. og 2. august 2016.

Tilbudet foregår på GSK på Støren fra kl 09 00- 16 00 begge dagene.

Påmelding til Servicekontoret tlf 72 40 30 00 eller til E post: postmottak@mgk.no

Husk å ta med alder, adresse, telefonnummer og e-postadresse ved påmelding.

Det er en egenandel på kr. 200,- for deltakelse.



Følg Filmbussen på Facebook - Filmbussen i Trøndelag



FRILUFTLIVETS UKE 3-11. SEPTEMBER 2016

Friluftslivets uke er et årlig arrangement i september med organiserte turer og morsomme friluftaktiviteter over hele Norge. Målet med Friluftslivets uke er å gi flere opplevelsen av hvordan det er å være ute, og det er en målsetting Midtre Gauldal kommune støtter 100 prosent opp om.

Ny #nattinaturen 3. september

Bli med på #nattinaturen 3. september – i Friluftslivets uke! Hele 90.000 personer var med på #nattinaturen i 2015, og både store og små sov ute i hager, på fjell og i skoger over hele landet!

Mangler du inspirasjon til tur?

På Servicetorget får du kjøpt kommunens egen turbok – TURBOK FOR MIDTRE GAULDAL. Den inneholder turforslag med kart og historiske anekdoter fra hele kommunen. Gjør deg kjent i egen kommune!

- RULLATORER - KLAR, FERDIG, GÅ!

Tidligere i sommer ble det avholdt rullatorrace ved Midtre Gauldal sykehjem. Fysioterapitjenesten i kommunen sto bak arrangementet. Spenningen var til å ta og føle på i minuttene før start. Deltagerne hadde nok forskjellig motivasjon for løpet: Noen la iveri for å bryte målsnøret først, andre var rene mosjonister. Uansett, hensikten med arrangementet ble nådd: Fysisk aktivitet. Det er viktig for folk i alle aldre, også for våre eldste.



GLEDE OG ALVOR PÅ VOKSENOPPLÆRINGA

På voksenopplæringa går det motiverte elever som sikter mot en ny framtid i et fremmed land.

Det er stor aktivitet i lokalene til voksenopplæringa på GSK. Elevene her er travelt opptatte med å forberede seg til prøver på forsommeren. For deres del betyr det norskprøver, skriftlig og muntlig. De som kom hit med opphold etter 1. september 2014 må også avlegge prøve i samfunnsfag. Rundt pultene er det både latter og diskusjon.

Introduksjonsprogrammet

Når en flyktning blir bosatt i en kommune, har han en rett og en plikt til å følge introduksjonsprogrammet. Det varer i inntil to år. På den tiden skal de rustes til å klare seg selv på alle mulige måter. Voksenopplæringa tilbyr norsk- og samfunnsfagsopplæring som en del av introduksjonsprogrammet. Deltagerne i programmet mottar en fast sum månedlig som skal

dekke alle utgifter. De har pliktig oppmøte. Har de fravær uten gyldig grunn, blir de trukket i penger.

Arbeidspraksisplasser er viktig

Voksenopplæringa er stadig på utkikk etter arbeidspraksisplasser. Det er en viktig del av programmet. Flyktninger som kommer til landet har ofte yrkesbakgrunn fra hjemlandet. På voksenopplæringa på Støren går det en bilmekaniker, en rørlegger, helsefagarbeidere, en snekker, en frisør og en ernæringsfysiolog, for å nevne noe. Alle må de starte på nytt i Norge. Som nevnt er målsettingen med introduksjonsprogrammet at alle skal klare seg selv etter endt program. Det vil i praksis si at de kommer i arbeid eller går over i ordinære utdanningsløp.

Motiverte elever

Kari Rakel Solberg og Mona Sørensen er lærere ved voksenopplæringa. - Vi synes vi har en fantastisk jobb. Det er den beste lærerjobben i kommunen. Vi har motiverte og engasjerte elever. De vil virkelig noe og står på for å tilegne seg kunnskap. Diskusjonene om hva vi skal gjøre med de som ikke vil noe, kjenner vi oss ikke igjen i. Elevene her liker ikke å ta i mot penger – de gleder seg til å begynne å jobbe og få lønn som vanlige lønnsmotakere.

Voksenopplæringa har holdt hus i GSK siden bygget ble åpnet.

MOTIVERTE ELEVER. Elevene ved voksenopplæringa får de beste skussmål fra lærerne sine. – De er engasjerte og motiverte – de vil virkelig noe!



NYE INNBYGGERE PÅ STØREN

Hussam Arafa og Hafiz Hussein Awaigi har ikke bodd så lenge på Støren, men de har funnet seg til rette som innbyggere og elever på voksenopplæringa.

Hussam (til venstre) kom til Støren 17. november i 2014. Han kom hit fra Syria sammen med kona si og deres eldste barn. Den yngste ble født i Norge.

Han har et klart mål for framtida:

- Jeg vil begynne å jobbe som snekker. Det er yrket mitt. I Syria hadde jeg eget verksted. Der laget jeg kjøkken, vinduer og dører. Jeg reiste i fra det og vet ikke hva som har skjedd med det nå.

Han trives på voksenopplæringa og på Støren.

- Her har vi det godt, og vi har veldig snille lærere. Men jeg savner familien min i Syria.

Hafiz er fra Sudan. Han kom hit alene. Familien bor i nabolandet Tchad.

- Jeg trives på voksenopplæringa. Jeg vil ta mer utdanning etter programmet, og skal gå grunnskole neste år. Etter det, videregående med studiespesialisering. Får jeg bra karakterer vil jeg bli advokat. Hvis det ikke går, vil jeg bli bilmekaniker. Jeg prøver å lære meg språket og integrere meg i samfunnet. Språk er den første utfordringen, og jeg gjør det jeg kan for å lære meg det.



Mohammed Haggag Badawi er flyktning. Han har satt ord på hva det vil si å forlate alt og prøve i skape seg et nytt liv i et fremmed land.

Å BO I ET FREMMED LAND

Jeg tror at en av de vanskeligste tingene man kan oppleve i livet, er å bo i et fremmed land. Det betyr at man rett og slett må begynne på nytt med alt. Og jeg selv har gjort meg denne erfaringen. Det er nødvendig å møte vanskeligheter når man bor i et fremmed land. Det vil si at du bør starte et nytt liv.

En av de største utfordringene er det å lære seg språket. Jeg tror at integrering kommer gjennom nettopp språket. Derfor er det viktig at man må begynne med å lære seg å kommunisere når man bor i et fremmed land. Det finnes også mange flere ting som er viktige, f.eks. kunnskap om skikker og tradisjoner i landet.

Å bo i et fremmed land betyr at du må få nye venner og skape deg et nytt liv. Derfor er det vanskelig å være lykkelig og holde seg i god form i et fremmed land. Særlig når du ikke bor sammen med familien, eller noen av familimedlemmene.

Dessuten finnes det ikke så mange alternativer. Da må du bare begynne å bygge et nytt liv. Man må skifte det gamle systemet som hvordan man kler på seg, hva slags mat man spiste før, og kanskje hva slags jobb man hadde før.

I et fremmed land blir mange deprimeret, skuffet, føler seg triste noen ganger og da på grunn av vanskelighetene og savn av familien, men uansett hvis man er heldig og bor i et hyggelig miljø skal det bli bedre og bedre. Tror jeg ...

BRUKER-UNDERSØKELSE

Deltakere i introduksjonsprogrammet i Midtre Gauldal er fornøyde med tilbudet de får!

Flyktninger som bosettes i Midtre Gauldal har rett og plikt til å delta i introduksjonsprogrammet. Introduksjonsprogrammet består av norskopplæring, samfunnsfag og aktiviteter rettet mot deltakelse i arbeidslivet. Målet med introduksjonsprogrammet er å komme i arbeid eller utdanning.

Nå har 21 av deltakerne i programmet vært med på en brukerundersøkelse, hvor de har fått mulighet til å uttale seg om hva de synes om tilbudet de får. De som hadde behov for det, fikk oversatt spørsmålene til eget morsmål. Deltakerne skulle svare på en skala fra 1 – 5, hvor 5 er et godt resultat. Spørsmålene handlet blant annet om i hvilken grad de får være med å påvirke innholdet i eget program, hvor god informasjon de får og om de blir behandlet med respekt. Når Midtre Gaul-



ENERGISK JUBEL. 7. trinnet ved Støren barneskole vant i kampen om å bli Årets klimaskole 2016. – Dette var en veldig gledelig overraskelse. Premien på 10 000,- vil bli brukt til å ruste opp naturfagrommet slik at elevene i enda større grad kan lære om naturen rundt oss og hvordan dette knyttes opp mot energi og klima, sier lærer Brit Eva Eidsmo.

7. TRINNET VED STØREN BARNESKOLE ER ÅRETS KLIMASKOLE 2016

I hard konkurranse med 60 andre skoler, gikk Støren barneskole av med seieren om å bli Årets klimaskole.

dal sammenligner resultatet med andre små kommuner viser dette at vi ligger litt over snittet.

I skriftlige tilbakemeldinger var det flere som gav skryt til lærerne, men ønsket seg en tredeling av norskopplæringen slik at undervisningen blir bedre tilpasset språknivået hos den enkelte. På grunn av økt bosetting av flyktninger har dette nå blitt mulig. Noen skrev også at de ønsker seg flere aktiviteter og integreringsmuligheter på fritiden.

Sitat fra brukerundersøkelsen:

«Jeg håper å få bli her i tiden fremover for å gjøre en innsats og bidra i Midtre Gauldal kommune. En liten plass, men greie og snille mennesker som bor her!»

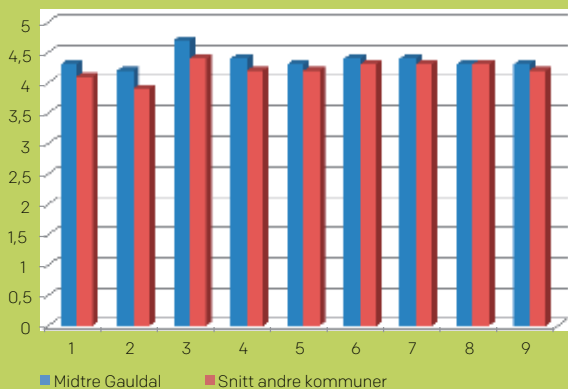

Dimensjon 1: Resultat for brukeren
Dimensjon 2: Brukermedvirkning
Dimensjon 3: Individuell plan
Dimensjon 4: Respektfull behandling
Dimensjon 5: Informasjon

Dimensjon 6: Tilgjengelighet
Dimensjon 7: Pålitelighet
Dimensjon 8: Helhetsvurdering
Dimensjon 9: Snitt totalt

Topp skår for Støren barneskole

For å delta i konkurransen måtte elevene ved skolene løse alle fire oppdragen i Energiutfordringen. De fikk poeng etter hvor godt de klarte oppgavene. I tillegg ble de vurdert etter svar på spørsmål om energi og klima.

– Elevene ved Støren barneskole utmerket seg både gjennom å ha løst oppdragene på en god måte, og ikke minst gjennom svarene som viser at undervisningen har vært preget av stort engasjement og gode refleksjoner hos elevene, sier Anne Marie Abelgaard som er barn- og ungeansvarlig i Enova.

Gode diskusjoner blant elevene

Lærer Brit Eva Eidsmo er godt fornøyd med Energiutfordringen som pedagogisk verktøy.

– Energiutfordringen er en helhetlig digital pakke som er enkel å bruke i klasserommet. Filmene engasjerer elevene og skaper gode diskusjoner, sier Eidsmo.

– Verktøyets refleksjonsspørsmål skaper gode diskusjoner blant elevene. For meg som lærer er det viktig at Energiutfordringen dekker kompetansemålene i lærerplanen og derfor ikke kommer i tillegg til ordinær undervisning, sier Eidsmo.

Enova håper andre skoler lar seg inspirere av Støren.

– Siden vi lanserte Energiutfordringen i desember 2014, har nesten 1000 lærere fra 600 skoler benyttet seg av verktøyet. Det er vi fornøyd med, men vi håper enda flere griper sjansen. Norge skal til lavutslippssamfunnet, og da er det viktig at vi tidlig skaper den nødvendige bevisstheten hos de som skal være med på denne reisen, sier Abelgaard i Enova.

PILEGRIMS- VANDRINGER 2016

Fredag 29. juli (Olsok) – kl. 16.30

Oppmøte ved Singsås kirke. Vi vandrer på vestsida av elva sørover – helt til Gammelkirkegården og stavkirka (ca. 6 km). Olsokgudstjeneste kl. 20. Kaffesalg. Husk gode tursko, klær for all slags vær, niste.



SINGSÅS STAVKIRKE (Foto: Kjerstin Kosberg)

**Lørdag 3. september – Guidet dagsvandring
«Forollhogna rundt». Start kl 10.00 ved Hognarasten
P-plass i Synnerdalen, Budalen.**

Vandring til Forollsjøen, videre sørover langs vestsida av sjøen, bestigning av Forollhogna fra sør, retur til utgangspunktet. Vi vil bruke hele dagen. Husk gode tursko (fjellsko), klær for all slags vær, nok mat og drikke.



ARRANGØR:
Kulturkontoret
Kontaktperson
May Britt Aas
(950 38 621)

BLI MED PÅ SOMMERLES 2016!

Midtre Gauldal folkebibliotek deltar i Sør-Trøndelag fylkesbiblioteks lesekampanje og inviterer alle barneskoleelever i kommunen til lesing i sommerferien.

Hvem kan delta?

Alle grunnskoleelever fra 1. til 7. klasse kan være med hvis de bor i Midtre Gauldal kommune.

Ferietid er lesetid :-)

Vi starter litt før skoleferien. Kampanjen vår varer fra 10. juni til 15. august. I skoleferien (fra 27. juni til 12. august), er biblioteket åpent bare hver torsdag kl. 14 – 19.

Hvordan du kan delta?

Lån bøker og/eller lydbøker på biblioteket på Støren. Du kan høre bøker (noen leser høyt for deg / du låner lydbøker) eller lese bøkene selv. På biblioteket får du et lesepass hvor de bøkene du har lest eller hørt blir notert og stemplet etter hvert som du leverer dem tilbake på biblioteket på Støren.

Lesefest og premietrekning

Du må levere lesepasset på biblioteket innen 19. august og ha minst 5 boktitler og stempler i passet ditt for å bli invitert på SOMMERLES-FESTEN og delta i trekningen av en lesepremie. SOMMERLES-FESTEN blir arrangert på biblioteket TORSDAG 22. september kl. 18.00 med besøk av forfatter Elisabeth Helland Larsen, premietrekning og litt å spise.

Bli med da vel!! :-)

Velkommen til biblioteket, her kan du finne mye spennende å lese!

Hilsen
Janne, Kristian, Merete og Elisabeth



**Sommer-
åpent
bibliotek**

I perioden
27.juni – 12.august
er biblioteket
åpent **torsdager**
kl. 14 – 19

Velkommen til
biblioteket!

Vanlige åpningstider igjen
fra og med
mandag 15. august

Fiskesprell

I STØREN BARNEHAGE

«Mer fisk» roper ungene i Støren barnehage. De har laget skattekiste med laks og grønnsaker og de har laget fiskepinner, de har smakt og nå vil de ha mer.

Kokk og pedagog Rune Sandø var nylig i Støren Barnehage med konseptet «Fiskesprell». Fiskesprell er et nasjonalt kostholdsprogram som har som mål å øke sjømatkonsumet blant barn og unge.



Felles bespisning. Da maten endelig var ferdig, ble det klart for smaking: «Mer fisk!».

Med hendene i maten. Mats (f.v.), Sofia og Aurelia Zofia fikk fingre med maten. Det er fiskepinner som skal tilbredes.

TOPP PÅ TUR 2016

2015 var friluftslivets år. I den anledning ble Topp på tur lansert på Støren. Formålet var å få folk ut på tur og samtidig gjøre dem litt bedre kjent i nærmiljøet. Prosjektet forsetter også i år.

Det er satt ut seks poster, og ved hvert turmål er det lagt ut ei klippetang som skal brukes på klippekort og ei bok hvor deltagernes navn skal skrives inn. Underveis er det natursti for barna. Svarene får de ved turmålene.

Det er premier til alle barn i alderen til og med 12 år som fullfører minimum fire poster. Alle som fullfører alle seks poster er med i trekningen om fine premier. Klippekortene må leveres inn ved G-sport Støren innen 15. oktober. Der får du også kjøpt klippekort og kart med turmålene.

PRIS FOR KLIPPEKORT:
voksen 100,-/barn 50,-
Pengene går til premier.

ÅRETS TURER:
- Utsiktspunkt på Frøset
- Boneskleiva
- Varfjellet
- Granmoen
- Våttåsen
- Langvatnet

se Topp på tur Støren på Facebook



Primus motorer. Hege Myre (f.v.) og Bente Enlid er ildsjelene bak Topp på tur på Støren. De håper mange snører på seg skoene og tar en tur ut i terrenget i sommer.

ÅRETS VAKRESTE KLASSEROM!

Vi på 4.trinn ved Støren Barneskole var maks heldig med været en uke i mai da lærerne våre arrangerte overnattingstur og fisketur. Dette resulterte i 22 timer med friluftsliv.

Campingtur

Overnattingen foregikk i telt og lavvo i en hage på Støren. På kvelden ble det lagt opp til ulike aktiviteter. Å grave etter mark til fisketur senere i uka, var spennende og ganske ekkelt syntes flere av oss. Høye hyl kunne høres i nabolaget. Vi var sikker på at vi fant verdens lengste og tykkeste mark! Vi laget eplecrumble til kveldsdessert og grillet vår egen kveldsmat. Ulike trær på stedet fikk vi også artsbestemme. Dette var litt utfordrende, men vi greide det ved å samarbeide.

Noen av oss valgte å tilbringe natten under åpen himmel. Et lurt valg, da de nok fikk mest søvn. De første av oss, til lærernes store forundring, våknet 04.30! De hadde riktignok tatt med i beregningen at vi ikke kom til å være stille kl 22.00. Likevel, alle stod opp med godt humør og var like fornøyd. Vi ble derimot ekstra slitne til kvelds.

På morgenen var det fuglelytting etter frokost. Hagen er ellers full av fuglelyder, men med 22 barn ble fuglesangen en mangelvare denne morgenen.

Intervju om «gamle dager»

Etter campingturen skulle vi på besøk på helsesenteret. Vi ville vite mer om gamle dager; hvordan de levde, arbeidsfordeling mellom mor og far, og om det var forskjell på gutter og jenter i hverdagen. Intervjuobjektene våre var fra 66 år til hele 99 år. Vi ble mest overraska over at jentene måtte gå i skjørt hele tiden før. Også når de gikk på ski! Vi er glad for at vi nå kan bestemme hva vi vil ha på oss selv. Flere hadde mange flere søsken enn hva som er vanligst i dag. Ei dame hadde hele 11 stykker. Det syntes vi var ganske mange. Vi fant også ut at veldig mange bodde på en gård og ikke i hus og leiligheter som nå. Før så kunne det også hende at de gikk på skole på lørdager og noen søndager. Det er vi glad for at vi ikke må! Det kom oss også for øret at det var vanlig at læreren bodde i nabohuset til skolen og dro hjem for å spise lunch. Vi syntes det var ganske rart at de spiste fisk når de skulle kose seg. Vi vil mye heller ha taco.



Vi prøver fiskelykken

Siste dag i uka dro vi på fisketur til Langvatnet. Hjelpsomme pappaer stilte opp som sjåfør og hjelpemannskap. Været var upåklagelig, med sol fra skyfri himmel. Vi var veldig enig om at vi skulle ha vært der helt til kvelds. Skoledagen ble altfor kort! Vi dro ut i båt til en nedsatt ruse for å se etter fisk. Der var det ganske mange, men likevel ikke så mange som lærerne hadde håpet på. Mange av oss fikk prøvd å sløye fisk. Dette syntes flere av oss var så ekkelt at vi nesten ikke greide å holde i fisken og i alle fall ikke ta ut det som var inni! Vi ble fasinert over innholdet i fiskens buk og greide å finne svømmeblære, hjerte (tror vi), tarm og annet gørr. Fiskelykke hadde dessverre ingen av oss! Men dagen var veldig fin likevel. Mellom all fiskingen fikk vi prøvd oss på orientering. Det er ikke så lett og vite hva som er hvilken retning, men vi fant mange av postene. Vi gikk slukøret tilbake til bilene fordi at dagen var ferdig, men tilbake på skolen fikk vi is i premie for innsatsen og da kom humøret tilbake for fullt.

Alle på 4.trinn ønsker alle en riktig deilig sommer!



LAVVO-PROSJEKTET VED STØREN IDRETTSPARK



Midtre Gauldal Frivilligsentral er prosjektleder for en gruppe bestående av Støren barnehage, Støren barneskole, Liøya barnehage, Støren ungdomsskole, Gauldal VGS, Støren sportsklubb (avd. trim) og Midtre Gauldal kommune. Denne gruppen jobber for å oppgradere et område ved Støren Idrettspark, hvor Støren barneskole i sin tid satte opp en lavvo. Området var brukt som uteskole av Støren barneskole og Støren barnehage, men på grunn av manglende vedlikehold er området forfalt.

AV TRUDE HEGGDAL, LEDER FOR FRIVILLIGSENTRALEN

Prosjektgruppa får nå bygget en ny lavvo med plass for en hel skoleklasse, en gapahuk med grillplass og benker, samt at området skal tilrettelegges til en aktivitetspark for barn i alle aldre.

Dette er et prosjekt for, av og med lokale aktører. Vi har derfor valgt å benytte oss av Gauldal Videregående skole som entreprenør. De har klasser som med kyn-dig veiledning av lærere kan gjøre alt fra grunnarbeidet til oppsetting av byggene. Selve lavvoen var ferdig ved skoleslutt, mens ildsted, benker og bord vil bli anlagt til høsten.

På dagtid kan området brukes til uteskole av skolene og barnehagene på Støren. På ettermiddag og kveld kan det brukes av Støren sportsklubb, samt til uformell og uorganisert aktivitet for allmennheten. I tillegg vil det bli mulighet for å leie anlegget. Siden området er sentrum-

snært, mener vi at dette kan bli en arena som er tilrettelagt for at barn skal være i aktivitet, og som er så sentralt at mange kan dra hit på egen hånd. Erfaringer tilsier også at området brukes til sosiale sammenkomster for lag og organisasjoner og skoleklasser.

Vi mener dette vil fremme friluftsliv og friluftaktiviteter for alle innbyggere i kommunen. Støren trenger et område som kan være en møteplass både for privatpersoner, f.eks barnefamilier og innvandrergreper, og offentlige enheter, f.eks barnehagene, skolene og andre institusjoner. Vi ser for oss at dette området kan brukes både som turmål, til samlinger, avslutninger og sosialt samvær.

Et slikt prosjekt har selvsagt en pris. Finansielt har prosjektgruppa derfor vært avhengig av å ha gode støttespillere som kan hjelpe oss til å nå målet. Og svært mange har bidratt:

SPONSORER

Penge-sponsorer:

Liøya barnehage
Støren Barnehage
Støren Ungdomsskole
Gauldal vg skole
Lions
Støren sportsklubb avd trim
GVS Ansattes vinlotteri
Ansatte bidrag Børset og Bjerkset
Gauldal Energi
Lundamo bilservice
Støren Barneskole
Gauldal Rotaryklubb
Støren pensjonistforening

Sponsorer av varer/tjenester/utstyr:

Lillerønning Snekkerifabrikk
Byggmakker Støren
Byggmix Støren
Støren Trelast (Kjellstad)
Schult betong
Støren Betong a/s
Winsnes Maskin
Aune Transport

Samlingssted. Når lavvoen er klar, kan skoler og barnehager igjen ta i bruk området til uteskole og aktiviteter med litt fart i.



NAV-LEDEREN TAKKER FOR SEG



Solveig Hofstad begynte i stillingen som leder da Nav Midtre Gauldal ble etablert, 1. oktober i 2006. I åra fram til i dag har Nav endret seg mye.

- Midtre Gauldal var jo pilotkontoret for Nav i fylket, altså det første Nav-kontoret i Sør-Trøndelag. Mye har endret seg siden den gang. Nav – reformen har vært en stor kompetanse og IKT-reform. Forvaltning på statlig side er blant annet faset ut til spesialenheter i Nav. Dette blant annet fordi Nav vil sikre god kvalitet og lik praksis for de vedtak som fattes. Vi har fått mange nye dataløsninger, og har gode selvbetjente løsninger der brukerne lett kan følge med i sin egen sak.

Gode medarbeidere

Hun vedkjenner at det var en del utfordringer å etablere en ny enhet av de tre gamle tjenestoområdene forvaltet av trygd, Aetat og kommune.

- Men det føler jeg vi har klart bra i fellesskap, sier hun og refererer til medarbeiderne sine.

- Vi har en fin kultur her på kontoret, med god humor og mye trivsel. De ansatte er løsningsorienterte og kompetente til å gjøre jobben de er satt til å gjøre – å få flest mulige ut i arbeid og færre på trygd. Jeg har inntrykk av at de trives og er opp-

tatte av å gjøre en god jobb. De er en flott gjeng. Medarbeiderne er den viktigste ressursen en leder har for å oppnå best mulig resultat.

Dette gjenspeiles i brukerundersøkelsene Nav foretar jevnlig. De scorer bra.

Viktig samarbeid med næringslivet

Brukerne av Nav er ikke bare innbyggerne. Arbeidsgiverne er også en brukergruppe. Hofstad understreker at et godt samarbeid med arbeidsgiverne er viktig for Nav.

- Arbeidsgiverne på sin side trenger arbeidskraft. Da er det kjempeviktig at Nav er på tilbudssiden og bistår dem i dette arbeidet slik at de får dekket sitt kompetansebehov. Jeg opplever at de arbeidsgiverne også tar samfunnsansvar og tar godt imot dem som trenger «litt ekstra» for å komme seg inn i arbeidslivet samt at de bistår dem som trenger bistand til å beholde jobben.

- Den beste jobben

Hofstad har hatt flere stillinger i sin karriere. Nav-jobben utmerker seg likevel.

- Dette er den best jobben jeg har hatt. I prosjektfasen var det både krevende og spennende å bygge opp noe nytt. Og det å kunne gjøre en forskjell for folk, det har jeg opplevd som både givende og inspirerende. Så jeg har trivdes veldig godt, med kollegaene og i godt samarbeid med kommune og næringsliv. Det er ei tid for alt. Nå ønsker jeg å gjøre noe annet. Men det er aldri artig å miste kolleger – det er den negative siden ved å gå av.

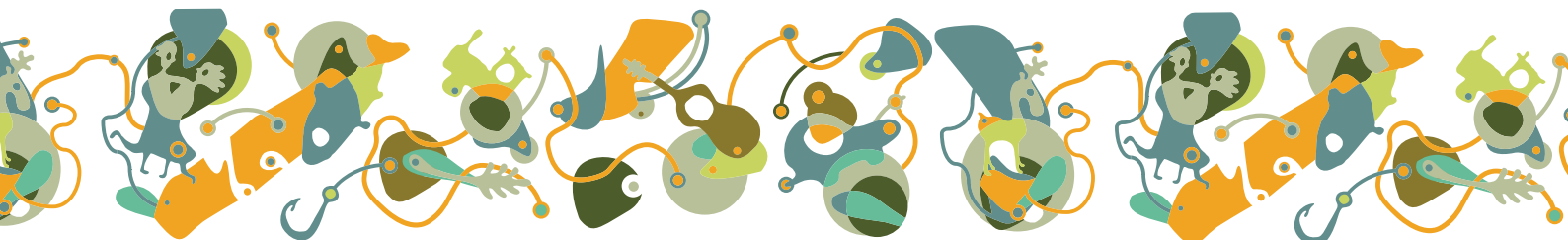

KONTROLLUTVALGET

BIDRAR TIL FORBEDRING I KOMMUNEN

Hva er et kontrollutvalg?

Kontrollutvalget er kommunestyrets redskap for demokratisk innsyn og kontroll med alle sider ved kommunens virksomhet. Kontrollutvalgets mål er derfor å påse at kommunen følger regelverket, og at virksomheten er målrettet, effektiv og etisk til beste for kommunens innbyggere. Kontrollutvalget skal også påse at kommunen har en forsvarlig revisjonsordning og at kommunestyrets vedtak følges opp. Kontrollutvalgets møter er åpne.

Kontrollutvalgets oppgaver

Kontrollutvalget skal:

- Påse at kommunens regnskaper revideres på en betryggende måte, avgi uttalelse om årsregnskapet og påse at revisors påpekninger til årsregnskapet blir fulgt opp.
- Bestille forvaltningsrevisjoner fra revisor, der man gjennomgår et virksomhetsområde i kommunen. Noen eksempler:
 - Midtre Gauldal sykehjem (ferdig rapport leveres i februar 2017)
 - Offentlige anskaffelser – følges regelverket (2015)
 - Eiendomsforvaltning og tildeling av utleieboliger (2014)
 - Tilpasset opplæring og tidlig innsats (2013)
 - Barnevernstjenesten (2012)
- Føre kontroll med forvaltningen av kommunens eierinteresser i selskaper.
 - Envina IKS (2016)
 - Trønderenergi AS (2014)
- Avgir innstilling om valg av revisjonsordning til kommunestyret og eventuelt innstiller på valg av revisor.
- Utarbeide forslag til budsjett for kontroll- og tilsynsarbeidet i Midtre Gauldal kommune.

Kontrollutvalget kan:

Foreta granskinger eller undersøkelser, på eget initiativ eller etter vedtak i kommunestyret, for å ta tak i forhold som kan oppfattes som uønskede eller i strid med mål om en effektiv og forsvarlig forvaltning av kommunens ressurser.



Medlemmene i Kontrollutvalget: Morten Sørløkken (fv), Per Bjarne Bonesvoll, Ann Karin Haugen, Kirsten G. Frøseth og Helge A. Halvorsen

Hvem er medlem i kontrollutvalget?

Kommunestyret står fritt til å utpeke medlemmer til kontrollutvalget, utvalget skal ha minst tre medlemmer, og minst en av disse skal være medlem av kommunestyret. Medlemmer i kontrollutvalget kan ikke være representert i andre politiske utvalg. Ansatte i kommunen kan heller ikke være medlemmer i kontrollutvalget.

I Midtre Gauldal kommune består kontrollutvalget, i valgperioden 2015-2019, av følgende personer:

Ann Karin Haugen, leder
Helge Halvorsen, nestleder
Per Bjarne Bonesvoll
Morten Sørløkken
Kirsten G. Frøseth

Kan kommunen selv forberede sakene for kontrollutvalget?

Etter lovendring med ikrafttredelse 1. januar 2005 skal kontrollutvalget ha uavhengig sekretariatsbistand som verken er knyttet til kommunen selv eller til kommunens revisor. Kontrollutvalgssekretariat Midt-Norge IKS (KonSek) ivaretar denne funksjonen for Midtre Gauldal kommune. Sekretariatet har ansvar for at de sakene som behandles av kontrollutvalgene er forsvarlig utredet og at vedtak blir iverksatt.

Kontrollutvalgets møtepapirer

Innkallinger og protokoller fra kontrollutvalgets møter vil du finne på følgende nettside: www.konsek.no klikk på Kontrollutvalgene og på kommunenavnet.

Kan jeg som innbygger klage på kommunale vedtak til kontrollutvalget?

Kontrollutvalget er ikke et klageorgan, og har derfor ikke anledning til å behandle klager på enkeltsaker. Kommunene har egne klageorgan som behandler slike saker, i mange kommuner er det formannskapet. Mange klagesaker videresendes også til Fylkesmannen for endelig avgjørelse. Kontrollutvalget kan likevel på eget initiativ eller på bakgrunn av konkrete saker vurdere om kommunens egne retningslinjer og sentrale lover og forskrifter følges av forvaltningen. Midtre Gauldal kommunes klagenemd har følgende medlemmer: Jarle Jøsok, Bente Livden Næsgård og Fredrik Busklein

Hvordan kan man komme i kontakt med kontrollutvalget?

Du kan ta skriftlig kontakt med kontrollutvalgets leder eller med kontrollutvalgets sekretariat. Kontaktinformasjon til sekretariatet er følgende: KonSek Midt-Norge IKS, Kongensgt. 9, 7013 Trondheim. Eller på e-post eva.bekkavik@konsek.no

RETURADRESSE:

Midtre Gauldal Kommune
7290 Støren



STORENKULTURHUS.no

STØREN KINO

Vi har åpent hele sommeren!



Kjæledyrenes hemmelige liv
Premiere: 24. juni



Independence Day: Resurgence
Førpremiere: 24. juni



Istid: På kollisjonskurs
Førpremiere: 8. juli



The Legend of Tarzan
Førpremiere: 8. juli



Ghostbusters
Premiere: 22. juli



Jason Bourne
Premiere: 29. juli



SVK - Store Vennlige Kjempe
Premiere: 5. august

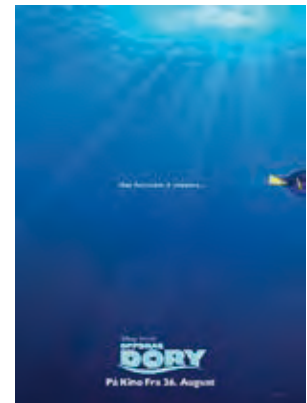

Oppdrag Dory
Førpremiere: 19. august

KULTURSALEN

Et utvalg fra høstprogrammet!



Familiedag med matserving.



Snåsamannens sang:
Nordtrøndelag Teater/
Riksteateret 18. okt.



Odd Nordstoga
17. november

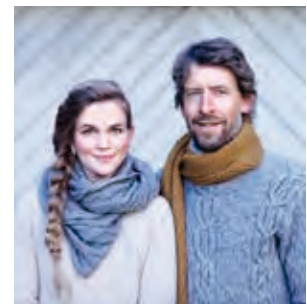

Sæle jolekveld
11. desember

KJØP BILLETTER PÅ: WWW.STORENKULTURHUS.NO