

MG:NYTT

NO 01 DESEMBER 2015 | INFORMASJONSAVIS FOR MIDTRE GAULDAL KOMMUNE

God Jul!



DET NYE KOMMUNESTYRET

NY, FLOTT BARNEHAGE
I SOKNEDAL

KOMMUNEPLANENS
SAMFUNNSDEL
ER VEDTATT

MIDTRE
GAULDAL
KOMMUNE





Ordfører Sivert Moen

Nok ei Jul på trappene

Det har vært valg og vi har fått ny politisk ledelse som jeg er en del av. Jeg vil takke så mye for tillitten. Nye koste er alltid bra. Eller kanskje duger ikke de nye kostene?

Oppfatningen kan være forskjellig. Slik er det og slik skal det være i et demokratisk samfunn. Uten lokaldemokratiet ville vi ikke hatt noen mulighet til å styre hverken kost eller feier. Det er den som har skoen på som kjenner hvor den klemmer. Lokaldemokratiet i kommunene er viktig da det faktisk er i kommunene folk bor. Alle vi som stiller til valg ønsker å bidra til at vi får et bedre samfunn. Noen av oss gjør det nettopp fordi vi kjenner skoen klemme og ønsker å gjøre noe med det. Andre gjør det for at bygda vår skal opprettholdes slik den er i dag, mens andre igjen mener forandring er nødvendig. Felles for oss alle er at vi ønsker at det skal gå godt for kommunen vår, og at vi skal ha ei trygg framtid for oss selv, familien, slekt og venner. Ja, vi ønsker at alle som bor her skal ha det bra. Sammen blir vi sterke og sammen vil vi stå. Etter en intens valgkamp er vi nå så smått kommet i gang med arbeidet. Som alltid i en ny periode er det er mye å ta tak i, og det er mye å sette seg inn i. Spesielt for de som er helt nye innen politikken er det mye nytt. Heldigvis har vi en administrasjon og ansatte rundt omkring som holder hjulene i gang, uavhengig av hva vi politikere holder på med. Vi har gode tilbud og tjenester

for våre eldre og syke. Vi har gode skoler og barnehager. Vi har langt på veg det som trengs for at vi kan kalle oss en helhetlig og nærhets kommune, som tar vare på sine innbyggere, der de bor i bygda vår. Og det er også hovedplanen for framtida. Tjenestene skal være tilgjengelig lokalt der folk bor.

Utfordringene kan til tider virke tunge og vanskelige når vi står midt oppe i det. Stram økonomi, manglende overføringer eller dårlig skatteinnngang kan være bakteppet og tungt å takle. Stadige krav til effektivisering kan synes umulig å tilfredsstillende og metodene som foreslåes gir ingen garantert gevinst. Stoppeklokkeomsorg er et begrep som ingen av oss liker. Jeg tror heller ikke det er måten å komme videre på. Vi blir ikke mere effektive av å bli tatt tiden på. Vi yter ikke bedre omsorg på 5 minutter enn på 10 minutter. Det er kvaliteten på tjenestene, og at vi bruker tiden på den egentlige jobben, vi må sette fokus på. Jeg vil at både politikere og ansatte skal ha et felles mål om å yte gode tjenester. For å få til det må vi spille på lag og mot samme mål med de ressursene vi har.

Ting tar tid og det lakker mot Jul. Jeg håper alle sammen da kan få litt tid til å puste ut et tak. Noen vil alltid være på vakt for å ivareta noen av kommunens innbyggere eller viktige samfunnsfunksjoner. Noen må passe på dyra sine, melke kyrne og se til killingene. Andre sørger for at vegene er farbare, telefonen virker og at vi får både lys og varme. Det er det vi kaller et fungerende samfunn. Slik er det bare. Og takk til alle som bidrar til dette.

Og en ting til, ta godt vare på deg selv, dine nærmeste og alle andre når det nå lakker mot jul.

God Jul og Godt Nyttår ønskes til alle i bygda vår.



Rådmann Knut Dukane

Hei!

Innledningsvis vil jeg på vegne av alle ansatte ønske nye og gjenvalgte representanter i kommunestyret og andre utvalg velkommen til fire spennende år.

Første del av folkevalgtoppføring er allerede gjennomført, og jeg tror og håper på et godt og konstruktivt samspill mellom administrasjonen og folkevalgte i forhold til alle viktige oppgaver som skal løses.

Handlingsplan med økonomiplan for årene 2016 – 2019 er nå lagt frem. I prosessen frem til vedtak i kommunestyret pågår det nå spennende og utfordrende debatter.

Kommunens økonomiske handlingsfrihet er noe redusert og dette medfører at strenge prioriteringer må foretas, samtidig som en må arbeide for å finne frem til tiltak som på sikt kan øke inntektsnivået og effektivisere driften.

Videre vil flyktningesituasjonen og hvordan kommunen skal bidra

for å løse utfordringene bli et viktig tema fremover. Det samme gjelder kommunestruktur. Innen sommeren må kommunestyret fatte vedtak på om kommunen skal fortsette som egen kommune eller slå seg sammen med en eller flere nabokommuner. Det ligger an til mange både spennende og utfordrende debatter. Innbyggerne skal høres i en innbyggerundersøkelse.

Kommunen får via brukerundersøkelser bekreftet at vi utøver mange av våre tjenester meget bra, men det er alltid muligheter til forbedringer. Vi setter derfor pris på konstruktive tilbakemeldinger og innspill som kan bidra til at kommunen blir enda bedre å bo og leve i.

Enkelte hevder at kulturen er limet som holder samfunnet sammen. Vi skal ha gode forutsetninger for et sterkt samfunn med ungdom som kommer til finalen i Norske talenter, skistjerne som er verdens beste, og ikke minst et hopetall av meget aktive lag, kor og organisasjoner. Takk til alle som bidrar!

Jeg vil og benytte anledningen til å takke hver enkelt ansatt for innsatsen som et ytt innværende år!

Selv om dagene er korte, så er adventstid og Jul med sosialt samvær og skiturer en tid hvor energi skapes slik at en er klar for et godt nytt arbeidsår.

Jeg ønsker alle en hyggelig Jul og en god vinter!

MG:NYTT

Informasjonsavis for Midtre Gauldal kommune
Nr 1 desember 2015 • 10. årgang

Utgiver: Midtre Gauldal kommune, Adresse: 7290 Støren

Nettadresse: www.mgk.no

E-post: postmottak@mgk.no

Telefon: 72 40 30 00 • Telefaks: 72 40 30 01

Ansvarlig redaksjon: Knut Dukane, Sivert Moen og Tore Wolden

Forsidefoto: Tore Wolden

Opplag: 2500

Grafisk produksjon: Skipnes Kommunikasjon AS



INNHold:

Det nye kommunestyret	3	Jobbhuset	10
Kommunestyret for kommende fireårsperiode	4	Eiendomsskatt i Midtre Gauldal	11
Valgte medlemmer og representanter 2015 - 2019	4	Varsel om endringer i Matrikkelen	11
Full drift på Rød Ny, flott barnehage i Soknedal	5	«Kreativ og Raus» Kommuneplanens samfunnsdel er vedtatt	12
Internasjonalt råd i Midtre Gauldal	7	Flyktningkrisen	13
Oppslagstavla	8	Pensjonistenes snekkerverksted	14
		NAV: Arbeid - medisin for helsa	15
		Støren Kulturhus	16



VALG DET NYE KOMMUNESTYRET

Valget 2015 i Midtre Gauldal ble avgjort med knapp margin. Da de siste stemmene var talt opp, ble det klart at koalisjonen Sp, Frp, Bygdelista og H kom i posisjon med ett mandat overtall. Det nye kommunestyret konstituerte seg i møte den 12. oktober.

Ordfører: Sivert Moen

Varaordfører: Harald Rognes



Aina Bogen



Bente Kaasen Enlid



Kåre Merket



Bjørn Engø



Bjørn Hofstad



Egil Skjærvold



Erling Lenvik



Harald Rognes



Håvard Gylland



NY Ane Aunøien Moen



Jan Tore Tangstad



NY Arnestein Moen



NY Bernt Johnny Stenås



Lars Jonli



Liv Pallin



NY Brit Inger Aune



NY Gerrit Andre Pallin Lorier



NY Gunn Rendi Enodd



NY Ingeborg Vongraven



Roger Refseth



Sivert Moen



NY Ingvild Karoline Sunset



Steinar Flottum



NY Kari Anne Endel



NY Kjell Edvin Stenbro



NY Morten Sørlekken



Tor Flagestad



Torstein Rognes



NY Nina Staverlekk



NY Per Ingar Almås



NY Siri Fossum



NY Øystein Digre



Gunhild Talsnes

Kommunestyret består av 33 representanter fordelt på 7 partier

KOMMUNESTYRET

FOR KOMMENDE FIREÅRSPERIODE VIL BESTÅ AV:

Arbeiderpartiet

Erling Lenvik
Torstein Rognes
Aina Bogen
Kari Anne Endal (NY)
Ingeborg Vongraven (NY)
Lars Jonli
Gunn Randi Enodd (NY)
Egil Joar Skjærvold
Kåre Normann Merket
Gunhild Talsnes
Håvard Gylland
Liv Johanne Pallin
Britt Inger Aune (NY)

Senterpartiet

Sivert Moen
Ane Aunøien Moen (NY)
Bjørn Hovstad
Siri Fossum (NY)
Steinar Fløttum
Morten Sørløkken (NY)
Arnstein Moen (NY)
Bernt Johnny Stensås (NY)
Kjell Edvin Stenbro (NY)

Høyre

Bjørn Egil Enge
Nina Bratt Staverløkk (NY)
Gerrit André Palin Lorier

Bygdelista

Bente Kaasen Enlid
Harald Rognes
Per Ingar Almås (NY)

Fremskrittpartiet

Roger Refeseth
Tor Flaggestad

Kristelig Folkeparti

Øystein Digre (NY)
Ingvild Karoline Berge Sunnset (NY)

Venstre

Jan Tore Tangstad

VALGTE MEDLEMMER OG REPRESENTANTER TIL STYRER, RÅD OG UTVALG 2015 - 2019

Formannskapet

(SP/BFL/H/FRP)

Sivert Moen
Harald Rognes
Bjørn Enge
Ane Aunøien Moen
Nina Bratt Staverløkk

(AP/KRF/V)

Erling Lenvik
Øystein Digre
Aina Bogen
Kari Anne Endal

Utvalg for oppvekst og kultur:

Tor Flagestad (Frp) leder
Kenneth Moe (Sp) nestleder
Kari Sandrød (SP)
Torill Haueng (Bl)
Gunn Randi Enodd (Ap)
Aina Bogen (Ap)
Jørn Kristian Kusslid (Ap)

Utvalg for helse og omsorg:

Bente K. Enlid (Bl) leder
Kristin Storbekkrønning (Sp) nestleder
Gerrit Pallin Lorier (H)
Roger Refseth (Frp)
Lars Jonli (Ap)
Ingvild Sunnset (Krf)
Liv Pallin (Ap)

Utvalg for næring – plan og miljø:

Svein Fløttum (Sp) leder
Kjell Arne Vinsnesbakk (Bl) nestleder
Wenche R Wulff Rønning (Sp)
Ingeborg Granøien (Sp)
Torstein Rognes (Ap)
Gunhild Talsnes (Ap)
Jon Kristian Haukdal (V)

Kontrollutvalget

Ann Karin Haugen leder
Helge Halvorsen nestleder
Morten Sørløkken
Per Bjarne Bonesvoll
Kirsten G. Frøseth

Administrasjonsutvalg:

Bjørn Enge (H) leder
Siri Fossum (Sp) nestleder
Bjørn Hovstad (Sp)
Egil Skjervold (Ap)
Britt Inger Aune (Ap)

Rådet for eldre og mennesker med nedsatt funksjonsevne:

John Økdal
Mari Elin Singsås
Jens Haugen
Jens Olav Hov
Paula Forodden
Astrid Aunøien
Bente K Enlid

Representant for brukerutvalget for felles interkommunal legevakt:

Harald Rognes (Bl)

Takstnemnd:

Roger Refseth leder
Anna Therese Flatmo
Kåre Malum

Kirkelig Fellesråd:

Harald Rognes

Styringsgruppe regional plan

Forollhogna villreinområde:

Sivert Moen

Nasjonalparkstyret for

Forollhogna Nasjonalpark:

Sivert Moen
Jorid Bjernevold

Ungdomsråd:

Ingvild Sunnset

Representanter i styret for

Midtre Gauldal frivilligsentral:

Marie Malum Bjerkseth
Paula Forodden

Medlemmer til representantskapet i

Gauldal Brann og Redning:

Sivert Moen
Kari Anne Endal

Internasjonalt råd, politisk representasjon:

Randi Rognes

Klientutvalg:

Bente K Enlid (Bl)
Kristin Storbekkrønning (Sp)
Gerrit Pallin Lorier (H)
Ingvild Sunnset (Krf)
Lars Jonli (Ap)



FULL DRIFT PÅ RØD



«Et hus er et hjem når det er fylt av kjærlighet, omtanke og varme.»

Tirsdag 17. november kunne beboerne flytte tilbake til Rød avdeling ved Midtre Gauldal sykehjem. Avdelingen har vært stengt siden den ble oversvømt etter en feil ved sprinkelanlegget for ganske nøyaktig to år siden.

Sitatet i ingressen står å lese på veggen når du kommer inn på den renoverte avdelingen. Kjærlighet, omtanke og varme har nok også vært med i utformingen av de nye lokalene. I tillegg til høy teknisk standard i de 14 enerommene, har de ansatte fått komme med sine innspill underveis og dermed satt preg på arbeidsplassen sin. Veggene er malt i en dus gråfarge som minimerer institusjonsfølelsen. De har kjøpt inn gamle møbler, skap og sittegrupper, ting som beboerne kan kjenne igjen fra sine barne- og ungdomsår.

I dagene før innflyttinga var ansatte og forskjellige tjenesteleverandører travelt opptatt med å få ting på plass. Avdelingsleder Norun Stenbro forteller om stor dugnadsånd – mange har gått på fritida si for å gjøre alt klart. Men så har det blitt bra også. – Nå bare gleder vi oss til å ta det bruk! sier Stenbro.

– Dette har vi virkelig sett fram til.

NOSTALGI. Den gamle skyvsenga og andre store og små ting fra gammelt av myker opp inntrykket i ganger og oppholdsrom.



KJØKKENET. De ansatte har bestemt at avdelingen fortsatt skal hete Rød. De røde romdørene er blitt hvite, men rødfargen går igjen i andre elementer, som her på kjøkkenet.



INNFLYTTING. Brit Synnøve Hepsø er travelt opptatt med å flytte beboere. Alle ble installert samme dag. Alle rommene har selvsagt egne bad.



DEN SISTE FINPUSSEN. Det nye fellesrommet er lyst og åpent. Nye og gamle møbler skaper en trivelig atmosfære i lokalet. Avdelingsleder Norun Stenbro diskuterer utplassering av planter og blomster med to fra den lokale blomsterforretningen. Kurt Krogstad monterer lydanlegg.



Splitter nytt. Tidlig i høst kunne barnehagen omsider flytte fra Fagerlia og inn i nye lokaler ved skolen.

NY, FLOTT BARNEHAGE I SOKNEDAL

Enhetsleder for oppvekstområdet, Ragnhild Hammerås, synes det er veldig greit å få samlet skole og barnehage på ett område.

- Det gir oss muligheter til mer fleksibelt bruk. Hvis det er lite barn ett sted og mange et annet, kan vi benytte lokaler i den andre avdelinga. Vi har også skolebarn som hjelper til i barnehagen i friminuttene. Og det er stas for de store.

Da barnehagen ble åpnet, hadde den i praksis vært i bruk siden skolestart. 65 barn og 18 voksne har hverdagen sin der. Leder Inger Strøm synes det var godt å flytte inn i nybygget.

- Vi synes vi har fått flotte, romslige lokaler, med god belysning og godt innemiljø. Vi har fine leke- og oppholdsarealer for barna, både inne og ute. Så har vi et veldig positivt samarbeid med skolen, der vi får bruke skolens

Lørdag 17. oktober ble Soknedal barnehage offisielt åpnet.

inneareal, som svømmehall, gymsal og musikkrom. Det er en kjempefordel for oss.

Også de større skolebarna sette pris på samvirket.

- Elevene kommer og hjelper til med påklledning og er med i uteleken. De er flotte rollemodeller for de små. Vi bruker også skolens uteområde. Der kan de mindre treffe storsøsken i skolen. Vi ansatte har fått fine



Pålelandsby. Utearealet er også flott opparbeidet med flere lekeapparater og en egen liten pålelandsby det er fint å klatre i.



Romslige garderober. Her er det god plass ved henting og levering.



Fargerikt. Sansene blir stimulert over alt i de nye lokalene



arbeidslokaler, møterom og arbeidsrom for personalet. Det har vi ikke hatt før. Det er en stor forskjell fra da vi var i Fagerlia.

Barnehagen har fire avdelinger – to for småbarn og to for storbarn.



Se flere bilder



INTERNASJONALT RÅD I MIDTRE GAULDAL

I de siste årene har tilflyttingen til Midtre Gauldal kommune steget raskt. Andelen tilflyttere fra andre land utgjør nå totalt 13 % av befolkningen i kommunen. I denne befolkningsandelen finnes både arbeidsinnvandrere og flyktninger. 83 % av alle innvandrerne kommer fra europeiske land utenom Tyrkia, og de fleste i denne gruppen er østeuropeere fra Polen og Slovakia.

Bolyst/Inkluderingsprosjektet, som ble startet våren 2014, har som mål at flerspråklige tilflytterne føler økt tilhørighet til kommunen gjennom inkludering i fritidsaktiviteter, frivillige lag og organisasjoner. Økt deltakelse gir økt bolyst og trivsel. Prosjektet har et særlig fokus på innvandrerungdom og deres behov og ressurser.

I Midtre Gauldal kommunes styringsdokumenter slås det fast at flerspråklige innvandrere er en ressurs for kommunen, og at en ønsker å legge til rette for at deres demokratiske rettigheter i arbeids- og samfunnsliv sikres, på lik linje med den øvrige befolkning. En ønsker også deres deltakelse for å fremme fortsatt vekst og framgang i kommunen.

Formål

Internasjonalt råd skal være et aktivt og sentralt organ i Midtre Gauldal kommunes langsiktige inkluderingsarbeid med tanke på å sikre deltakelse og bidra til trivsel og skape tilhørighet for innbyggere med flerspråklig bakgrunn. Rådet skal samarbeide med de ulike kommunale organer, næringsliv, frivillige lag og foreninger.

Sammensetning

Rådet har 7 medlemmer.

Rådets sammensetning skal være:

3 flerspråklige representanter bosatt i kommunen. (Minst en av disse skal ha flyktningebakgrunn, og minst en av dem skal være under 25 år).

- 1 politiker
- 1 representant fra et kommunalt organ
- 1 representant fra frivillige lag/foreninger
- 1 representant fra lokalt næringsliv

Mandat

Rådet skal arbeide for inkludering og samhandling mellom flerspråklige innbyggere og nordmenn, drive informasjonsarbeid og delta aktivt i holdningsskapende og inkluderende arbeid i kommunen, så vel som det skal fungere som rådgivende organ for kommunen i relevante saker.



OPPSLAGSTAVLA

BOLIG- finansieringsordninger

Kommunen har midler til videre fordeling etter begrunnet søknad for:

Startlån: Ved finansiering til kjøp, bygging eller utbedring av bolig.

Boligtilskudd: Til etablering i bolig og utbedring/tilpassing/vedlikehold av bolig.

Bostøtte: Har du høye boutgifter og lav inntekt? Har du glemt å søke?

Nærmere informasjon og søknadsskjema

Midtre Gauldal kommune v/EKT
Bostøttekontoret
Tlf. **72 40 30 86**

NYE LEILIGHETER ved Budal bo- og dagsenter

3 nye tilrettelagte leiligheter i 2.etg. ved Budal bo- og dagsenter ventes innflyttingsklare i januar 2016.

Leilighetene er ca. 50 m². Heis og repotrapp er adkomst til 2.etg. Spørsmål om leievilkår besvares av Eiendom og kommunalteknikk, telefon: **72 40 30 86**.

Søknader om leie sendes til:

Midtre Gauldal kommune v/ Omsorgskontoret
Postmottak, 7290 Støren

SVØMMEHALLEN har hatt stengt i høst grunnet diverse utbedringsarbeid

Det isoleres og legges ny himling og veggpanel, og det skal også gjøres noe arbeid på selve bassengkaret. Det er uvisst hvor lang tid dette vil ta. Vi regner ikke med åpning før på nyåret.

MIDTRE GAULDAL FOLKEBIBLIOTEK

Biblioteket er lokalisert i GSK på Støren. Vi som arbeider her hjelper deg gjerne med å finne den boken, avisen eller det magasinet du helst vil lese eller den filmen du helst vil se. Vi tilbyr papirbøker, lydbøker og e-bøker. Her kan du også låne studielitteratur. Vi har papiraviser og du kan få tilgang til mange digitaliserte aviser hos oss via Nasjonalbibliotekets avistjeneste.

Biblioteket er lokalisert i GSK på Støren. Vi som arbeider her hjelper deg gjerne med å finne den boken, avisen eller det magasinet du helst vil lese eller den filmen du helst vil se. Vi tilbyr papirbøker, lydbøker og e-bøker. Her kan du også låne studielitteratur. Vi har papiraviser og du kan få tilgang til mange digitaliserte aviser hos oss via Nasjonalbibliotekets avistjeneste.

I samarbeid med Kulturhuset, Frivilligsentralen og andre gode hjelpere arrangerer vi litteraturkvelder, debattmøter og bl.a. «Språkhjørnet».

Arrangementene er åpne for alle, og de fleste er gratis.



Biblioteket -

det selvfølgeligste stedet for litteratur, opplevelser, og informasjon - bruk det!

Tips til dem som foretrekker digitale litteraturopplevelser:

<http://ebokbib.no/>

<http://www.nb.no/Tilbud/Samlingen/Samlingen/Boeker/Bokhylla.no>

<http://billedbokhylla.no/>

Lesetips til juleferien:

Lars Saabye Christensen: Magnet

Karl Ove Knausgård og Fredrik Ekelund: Hjemme – borte
Samuel Bjørk: Uglen (krim)

Espen Holm: Tilfellet Blumenfeld (krim)

John Green: En overflod av Katheriner (ungd.bok)

Magnhild Bruheim: Hyttmysteriet (ungd.bok)

Gaute Heivoll: Det svarte pianoet (barnebok)

Timo Parvela: Ella og nattens riddere

(barnebok, 10. bok om Ella)

Åpen talerstol

Visste du at du som innbygger i kommunen kan komme på kommunestyremøte og innta talerstolen? Åpen talerstol, eller offentlig spørreordning, er et demokratisk grunnprinsipp. Alle som er bosatte kan stille spørsmål til ordfører, kommunestyret eller til en folkevalgt. Reglene som regulerer dette er beskrevet i Reglement for Midtre Gauldal kommunestyre:

§ 10 Offentlig spørreordning

- Umiddelbart før kommunestyrets møter settes, gjennomføres det inntil 20 minutter offentlig spørretid i møtesalen, unntatt ved kommunestyrets budsjettmøter. Foreligger det ingen spørsmål eller utnyttes ikke spørretiden fullt ut, settes møtet og forhandlingene begynner etter foreliggende dagsorden.
- Alle personer som er bosatt i kommunen kan stille spørsmål. Kommunestyres medlemmer kan ikke delta som spørre.
- Spørsmålet leses opp og begrunnes av spørsmålsstiller.
- Spørsmålene rettes til kommunestyret.
- Det kan stilles skriftlige spørsmål til kommunestyret. Disse leses opp av ordføreren og blir deretter besvart.
- Alle spørsmål må gjelde kommunale forhold og være av allmenn interesse. Andre typer spørsmål avvises.
- Oppstår det tvil om forståelsen av ovenstående, avgjør ordføreren spørsmålet.



Skal veilede foreldre

En gruppe ansatte fra Helse og familieenheten, flyktningetjenesten og Liøya barnehage, har i høst deltatt på kurs i foreldreveiledningsprogrammet ICDP (Internasjonal Child Development Programme). Nå er de klare for å tilby foreldreveiledning til foreldre med barn i alderen 0-18 år.

Kurset er for deg som enten

- Er nysgjerrig på hvordan du kan få et enda bedre tilbud til barnet ditt
- Er interessert i hvordan du kan støtte og hjelpe barnet ditt til en best mulig utvikling
- Vil vite hvordan andre foreldre løser vanlige utfordringer
- Har lyst til å dele tankene og ideene dine med andre

Foreldre som får tilbud om å delta på dette første gruppetilbudet, vil få forespørsel i form av brev eller ved direkte henvendelse. Gruppene møtes åtte ganger, og hvert møte er på halvannen til to timer. Tidspunkt for den enkelte gruppe vil være enten på dag, ettermiddag eller kveld.

Det vil i første omgang bli grupper for flyktninger, fedre, småbarnsforeldre og foreldre med barn i barneskolealder. Kommunen planlegger å gjøre tilbudet permanent.

Gjennom programmet kan foreldre møtes i grupper for å utveksle erfaringer og reflektere over egen omsorgspraksis. Målsettingen er at den enkelte mor eller far skal finne trygghet og bekreftelse på at de er gode foreldre, ved å bli bevisst på hva de gjør som er bra for barna sine. Det gis ingen oppskrift, men hjelp til å finne sine egne løsninger. ICDP er et forebyggende foreldreveiledningskurs hvor alle foreldre kan ha nytte av å delta.



Ansatte fra Helse og familieenheten, flyktningetjenesten og Liøya barnehage, har i høst gått kurs i foreldreveiledningsprogrammet ICDP. Nå er de klare for å tilby kurset til målgrupper i kommunen.

NÅR KRISEN ER UTE, ER DET GODT Å HA DET BRA INNE

De fleste av oss er helt avhengig av strøm i hverdagen; til oppvarming, lys, matlaging, varmtvann og elektriske apparater. Hva om du blir strømløs for en lengre periode? Er det noe i din hverdag du ikke ville klart deg uten? Dette er ting du bør tenke igjennom og planlegge for.

Vær beredt

Med et lite reserverlager av det du er mest avhengig av – mat, vann og varmekilder – er du bedre rustet for å klare deg selv noen dager.

Dette bør du ha i hus

- drikkevann
- tørrmat

- radio med batterier
- lommelykt
- stearinlys
- fyrstikker
- ved
- førstehjelpsutstyr
- kokeapparat som går på gass eller rødsprit så du kan få deg litt varmat

Kilde: Direktoratet for samfunnssikkerhet og beredskap/dsb.no

JOBBHUSET

I 2014 startet planleggingen av prosjekt «Jobbhuset Midtre Gauldal». Modellen er hentet fra «Jobbhuset» ved NAV Østbyen og NAV Lerkendal, men er tilpasset lokale forhold. Det første kurset startet i juni 2014 i ungdomsklubbens lokaler på gamle Prestgården.

Hva er «Jobbhuset»?

Jobbhuset er et samarbeid mellom NAV og enheten Helse og familie, og målsettingen med prosjektet er å styrke mulighetene for unge til å fullføre et utdanningsløp, komme i ordinært arbeid eller annen aktivitet. I prosjektet jobber NAV veiledere, vernepleier og psykiatrisk sykepleier, og alle har erfaring med å følge opp ungdom. Jobbhuset er for ungdom mellom 16 - 25 år, og deltakere rekrutteres i all hovedsak fra NAV, der de har registrert seg som arbeidssøkere eller søkt annen ytelse fra NAV.

Målet er å fange opp ungdom som står i fare for eller som har falt ut fra videregående skole, ikke har fått lærlingeplass eller er passive mottakere av økonomisk sosialhjelp eller mottar andre ytelser.

Ungdommene må gjennomføre kurs på «Jobbhuset» for blant annet fortsatt å få ytelse fra NAV.

Vi har samarbeid med Gauldal videregående, lokalt næringsliv og frisklivsentralen.

Et kurs på «Jobbhuset» går over 4 uker, hvor fokuset er å forberede ungdom på arbeidslivet, motivere dem til å komme seg ut av en passiv tilværelse, bistå dem i å søke skoleplass eller hjelpe dem med å skaffe seg en lærlingeplass. For mange vil en praksisplass være en god erfaring både for å få arbeidstrening og for å få kompetansen på CV'en sin.

Motivasjon

På kursene har vi fokus på CV, jobbsøking, intervjutrening, møte med arbeidsgivere, økonomi, fysisk og psykisk helse. Det viktigste på kursene er å jobbe med ungdommens «drømmer», mål og motivasjon. Alle skal ende opp med en plan for videre oppfølging eller aktivitet etter kurset.

Det er gjennomført 7 kurs og til sammen har 39 ungdommer deltatt. Mange har fått praksisplass eller jobb, flere har fått lærlingeplass og noen har startet skole igjen.

For ungdommer som har større bistandsbehov, har de gått over i andre tiltak i NAV-systemet. Noen ungdommer har så store fysiske eller psykiske helseutfordringer, at de i løpet av kurset finner ut at de ikke er klar for skole eller jobb ennå. De har tilbud om å komme på «åpent jobbhus» mellom kursene, der vi har fokus på oppmøtetrening, sosialt fellesskap med andre i samme situasjon, deling av positive opplevelser og mestring. Da er det viktig at veilederne fortsetter å motivere ungdommene til å jobbe med målene sine.

Resultatene av gjennomførte kurs viser at det nytter. Vi ser at flere i målgruppen har kommet i arbeid eller aktivitet. Erfaringene viser at ungdommene trenger noen som tror på dem og at de får hjelp til å tro på seg selv og sine fremtidsplaner. På «Jobbhuset» har vi stor takhøyde, mye humor og kursene er lagt slik at vi sikrer god medvirkning og kommunikasjon.

Jobbhuset finansieres pr. i dag gjennom prosjektmidler fra Fylkesmannen.

I prosjektet jobber: Gunn Elisabeth Hanshus og Tone Reese fra Helse og familie, Solveig Dromnes Solberg og Mette Arctander fra NAV.



JOBBHUSET SKAL HJELPE UNGDOM VIDERE ved blant annet å motivere til jobb eller utdanning. Her ved tre av dem: Gunn Elisabeth Hanshus (f.v.), Solveig Dromnes Solberg og Tone Reese.

EIENDOMSSKATT I MIDTRE GAULDAL

Kommunestyret vedtok i møte 8. desember i fjor å innføre eiendomsskatt for Midtre Gauldal.

I sin helhet til kommunen

Eiendomsskatt er en frivillig kommunal skatteform, som kommunestyret kan vedta å skrive ut med hjemmel i Lov om eiendomsskatt. Dette er den eneste skatten som i sin helhet går til kommunen, og som kommunen selv har full styring med. Det er en svært viktig måte for kommunen å skaffe penger til de mange tjenestene som innbyggerne får.



TORIL SUNDE (47) fra Trondheim er nyansatt ved Eiendomsskattekontoret i Midtre Gauldal. Henvendelser angående eiendomsskatt rettes henne.

2 promille

Kommunestyret har vedtatt at skatten skal beregnes på lovens minimum, nemlig 2 promille, og at skatten skal gjelde for hele kommunen.

Sakkyndig nemnd

Det er nedsatt en sakkyndig takstnemnd. Nemnda satte retningslinjene for takseringen. Det vil blant annet si å sette sjablongverdier for de forskjellige objektene samt hvilke objekter som skal skattlegges. Generelt er det bestemt at alle boliger, fritidsboliger, våningshus, verker og bruk skal omfattes av skattleggingen. Ubebygde tomter og seterhus er eksempler på objekter nemnda vedtok ikke skulle omfattes av eiendomsskatten.

ESKAN

Kommunen engasjerte Trondheimsbaserte ESKAN AS til prosjektet. De skulle bistå i prosessen og blant annet gjennomføre befaring av alle eiendommene i kommunen. Nær alle objektene var taksert innen utgangen av august 2015.

Klagerett

Eiendomsskattetaksten kan påklages. Fram mot klagefristen 1. november, mottok kommunen i alt 386 klager. Sakkyndig nemnd skal etter planen ha behandlet alle klagenes innen 15. mars 2016. De som har klager til behandling anmodes om å betale fakturaen på eiendomsskatt som den foreligger. Eventuelle motregninger ved innvilget klage vil skje i ettertid.

Sene fakturaer

Faktura på eiendomsskatt skulle egentlig gå ut på september, med forfall i oktober. Grunnet noen tekniske utfordringer fikk vi ikke ut fakturaene før på november. Det beklager vi på det sterkeste.

Eiendomsskatt er en skatt ingen egentlig ønsker, verken politikere, administrasjon eller innbyggere, forståelig nok. Vi som har veiledet og tatt i mot klager på skatten, vil takke alle innbyggere for forståelsen og den positive måten henvendelsene har kommet på. Takk!

Eiendomsskattekontoret Åpningstider: 09:00 – 15:00 • Telefon: 72 40 31 44 • E-post: eiendomsskatt@mgk.no

VARSEL OM ENDRINGER I MATRIKKELEN

Matrikkelen er Norges offisielle register over fast eiendom herunder bygninger, boliger og adresser. Matrikkelen er regulert av Matrikkeloven som trådte i kraft 1.1.2010. Loven skal sikre tilgang til viktige eiendomsopplysninger ved at det blir ført et ensartet og pålitelig register over alle faste eiendommer i landet. Det er vanlig at Matrikkelen brukes som takstgrunnlag ved innføring av eiendomsskatt. Dette er også tilfelle for Midtre Gauldal kommune.

Informasjon i Matrikkelen som ble oppdatert i 2015 gjennom innføring av eiendomsskatt, gjelder hovedsakelig bygningsregistreringer på eiendommene og i liten grad eiendoms-teiger og adresser. Oppdatering og feilretting gjøres for at Matrikkelen skal fremstå med et korrekt grunnlag sett på bakgrunn av eiendommens verdi.

Hvilken informasjon inneholder matrikkelen om din eiendom?

I nett-tjenesten «Se eiendom» (www.seeiendom.no) kan du gjøre oppslag på din eiendom og se hva som er registrert i Matrikkelen vedrørende eiendommen og tilhørende bygninger. Nettstedet viser deg alle registrerte bygninger pr. i dag og har samtidig en mulighet for kobling mot Grunnboka.

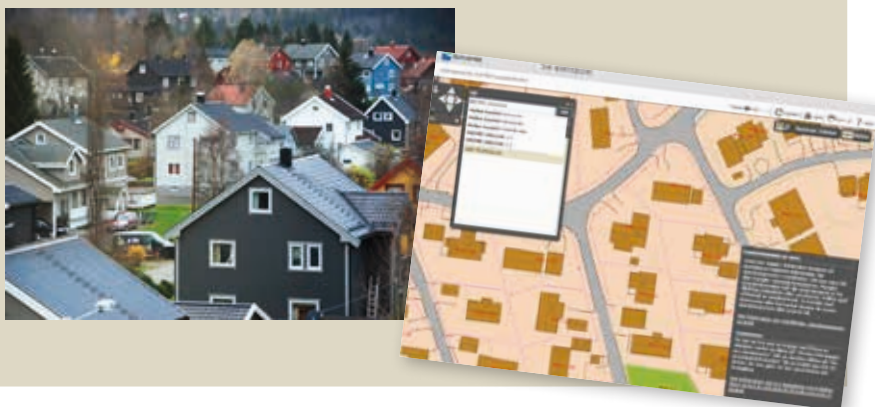

«KREATIV OG RAUS»

KOMMUNEPLANENS SAMFUNNSDEL ER VEDTATT

På mars i år vedtok kommunestyret ny samfunnsdel for Midtre Gauldal kommune 2014 – 2030. I kommuneplanens samfunnsdel fokuseres det på alle sider av kommunens virksomhet. Her tas det stilling til langsiktige utfordringer, mål og strategier for lokalsamfunnet som helhet og kommunen som organisasjon.

I prosessen ble det blant annet lagt vekt på bred involvering av innbyggerne. Folkemøter ble arrangert i hele kommunen, og barn og unge engasjert til å gi sine innspill gjennom en stor tegne- og fotokonkurranse. Sammen med kommunens nye visjon, «Kreativ og Raus», ble innspillene grunnlaget for den nye samfunnsplanen.

Framtidsbilde for Midtre Gauldal (fra Kommuneplanens samfunnsdel 2014 – 2030):

«I Midtre Gauldal møter du folk som er stolte av kommunen sin. Folk er rause, viser medmenneskelighet, nærhet og varme. Du møter også mye kreativitet og aktivitet. Dette er bygda med takhøyde og vi gjør hverandre gode. En økende andel av innbyggerne er godt utdannet. Dette er resultatet av en ønsket politikk de siste 15 årene, hvor målet har vært å øke utdanningsnivået blant innbyggerne og gjøre høyere utdanning lettere tilgjengelig for alle. Dette har ført til et mangfoldig og spennende næringsliv i hele kommunen. Det er vekst og liv, samtidig som det tradisjonsrike i kommunen er ivarettatt og videreutviklet. En utbygd infrastruktur gjør ferdsel mellom grendene enkel, noe som blant annet har ført til naturlige samlingsplasser rundt om, for alle aldersgrupper. Vi har et sterkt sentrum og attraktive bygder. Ansatte i kommunen samarbeider på tvers av grender og grenser for å levere gode tjenester ut fra krav og behov. De utnytter kompetansen som finnes til beste for alle. Kommunen har robust økonomi.»



Tegning: Marco Mosbakken

HELE PLANEN ser du her



Eller på www.mgk.no
under Planer

Du kan også få heftet
ved henvendelse
til Servicetorget,
Rådhuset

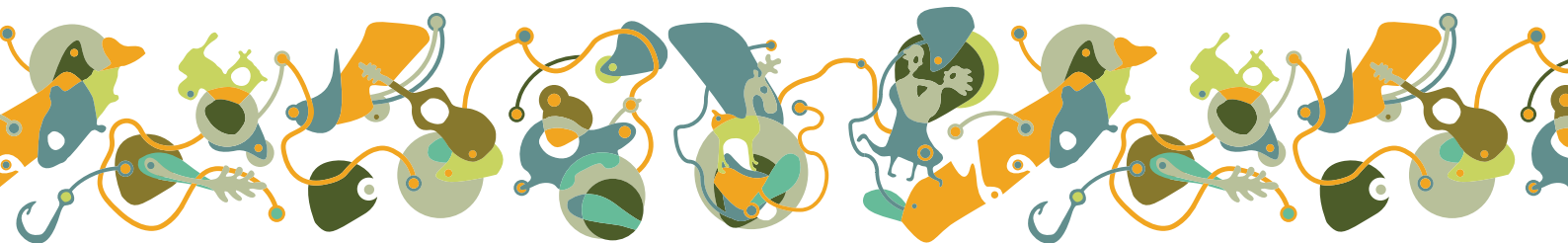

FLYKTNINGKRISEN – PÅVIRKER DEN MIDTRE GAULDAL KOMMUNE?

Dette året har media flommet over av nyheter om flyktninger som strømmer inn i Norge. Hvordan vil dette påvirke Midtre Gauldal kommune?

AV *ASTRID BJØRNLI*,
FLYKTNINGEKONSULENT I MIDTRE GAULDAL

Det er viktig å skille mellom asylsøkere/asylmottak og bosetting av flyktninger. Håndtering av asylsøkere er et statlig ansvar, mens bosetting av flyktninger er et kommunalt ansvar. Asylsøkere sitter på asylmottak og venter på svar på søknaden sin. Dersom de får innvilget oppholdstillatelse må de vente på en bosettingskommune. Asylsøkere har begrensede rettigheter, mens flyktninger som er bosatt i en kommune har plikter og rettigheter på lik linje med alle andre innbyggere. Hovedutfordringen for asylsøkere er at de kan bli sittende

passive for lenge. Det beste hadde vært om de fikk utnytte venteperioden til å lære norsk og å lære om det norske samfunnet. Da hadde integreringen gått mye raskere etter bosetting i en kommune.

Midtre Gauldal har bosatt 47 flyktninger i perioden 2012-2015. Fra 2016 er alle kommuner anmodet om å bosette 30 % flere flyktninger enn tidligere, noe som er frivillig for kommunene og opp til kommunestyret å avgjøre.

Flyktninger som bosettes i Midtre Gauldal får 30 timer norskundervisning pr uke, og etter hvert praksis i bedrifter og arbeidsrettede kurs. De har full arbeidsuke med kvalifiserings tiltak på dagtid, men etterspør mer kontakt med innbyggerne i kommunen i fritiden. Bosatte flyktninger er ikke gjester på gjenreise, men nye innbyggere i våre lokalsamfunn. I tillegg til å gi befolkningsvekst representerer de ressurser, kompetanse og mangfold som kommunen har god nytte av når flyktningene får vise hvem de er og hva de kan!

Vellykket bosetting og integrering av flyktninger forutsetter at hele kommunen og hele lokalsamfunnet bidrar i arbeidet. Bosetting av flyktninger berører ikke bare kommunale tjenester, men utfordrer også næringslivet og frivilligheten på inkludering. Næringslivet kan stille med praksisplasser og tilrettelagte opplæringsløp frem mot arbeid. Frivilligheten kan bidra til språkoppfølging og deltakelse på alle arenaer i samfunnet. Det er også avgjørende at politisk nivå anerkjenner og verdsetter våre nye innbyggere for at de skal trives og bli boende i kommunen.

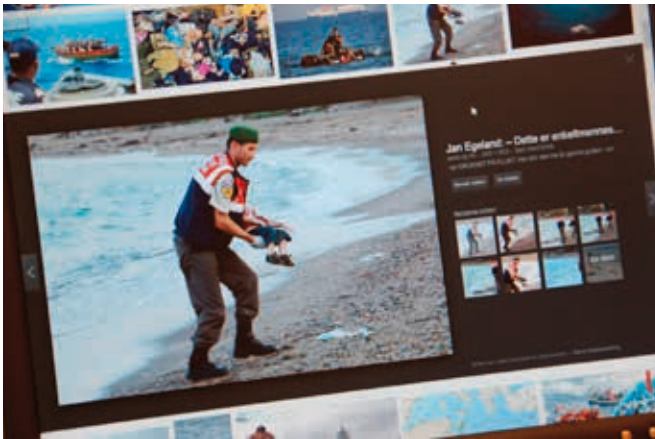

FLYKTNINGEKRISE. Bilder av flyktninger som tar seg over Middelhavet i båt har kommet til oss i alle medier de seneste åra. Nå står de på dørterskelen vår.

BRUKERUNDERSØKELSE BLANT FLYKTNINGENE I MIDTRE GAULDAL

Flyktninger som bosettes i Midtre Gauldal har rett og plikt til å delta i introduksjonsprogrammet. Introduksjonsprogrammet består av norskopplæring, samfunnsfag og aktiviteter rettet mot deltakelse i arbeidslivet. Målet med introduksjonsprogrammet er å komme i arbeid eller

utdanning. Programmet må tilpasses forutsetningene til den enkelte, samt behovene i arbeidsmarkedet. De som deltar i introduksjonsprogram skal nå få mulighet til å uttale seg om hva de synes om programmet sitt. I januar vil det bli gjennomført en bruker-

undersøkelse blant flyktningene. Flyktningtjenesten er interessert i å lære mer om hvordan deltakerne i programmet opplever det tilbudet de får. Forhåpentligvis skal dette hjelpe kommunen til å levere et enda bedre program i fremtiden.

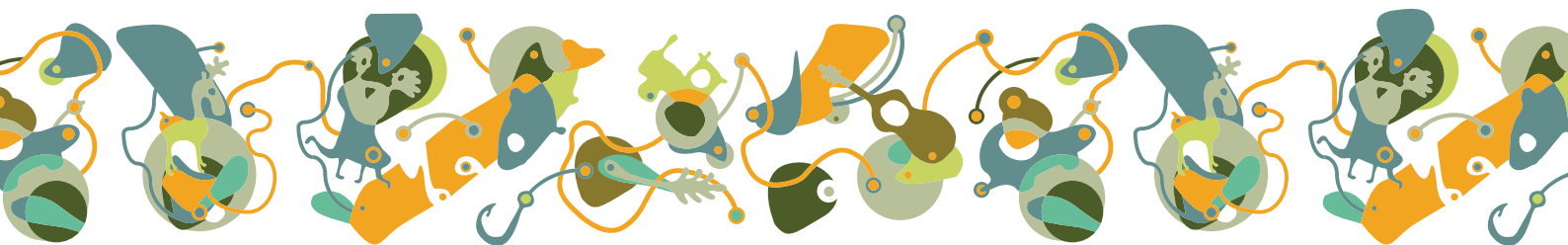

Pensjonistenes snekkerverksted



I Soknes leir på Støren har nevenyttige pensjonister installert seg med eget snekkerverksted.

Det sosiale viktigst

- Det var i 2007 vi opprettet snekkerverkstedet, korrigerer Trude Heggdal pensjonistenes anslag på en ti års drift.

De møtes uregelmessig, og de er ikke alltid så mange der. Men nå inviterer de pensjonister fra hele kommunen til å komme til leiren med sin snekkerglede – blir de flere, kan de gjøre avtale om et mer fast tilbud.

Benker og strøsand

I tillegg til sine egne, private prosjekter, har gjengen nærmest masseprodusert benker på bestilling. Dette er kvil-benker som står langs i turveiene på Støren og Rognes. Har du ferdes der, har du helt sikkert sett flere av benkene deres. Samlet sett anslår de antallet til rundt 65, og nå foreligger det en ordre fra Soknedal på ti nye.

Snekkerverkstedet er i regi Frivilligsentralen, og karene er delaktige i andre aktiviteter der sentralen har behov. De har blant annet tatt på seg å organisere bølter med strøsand til andre pensjonister i distriktet.



Det sosiale viktigst. Praten går lett på pauserommet. Kaffekoppen og samtalen er vel så viktig som håndverket når pensjonistene møtes. Fra venstre: Anita Gylløien og Trude Heggdal fra Frivilligsentralen har med kaffebrød. Rolf Hagestuen, Sverre Tangstad, Kåre Vold, Astrid Hagestuen, Sigmund Aunøien og Øyvind Løkken setter pris på det.

- Det er trivelig å komme hit og treffe de andre. Og så er jeg av den sorten som synes det er fint å ha noe å holde på med, sier Sigmund Aunøien. Den gleden deler han nok med flere pensjonister.

ER DU INTERESSERT
i å komme i kontakt med
snekkerverkstedet, henvend
deg til Frivilligsentralen:
Telefon: 72 40 36 36
E-post: frivillig@mgk.no

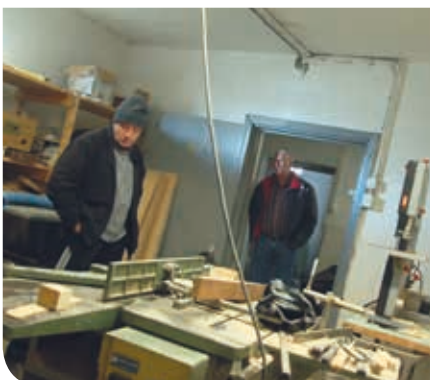

Mye utstyr og verktøy. I snekkerlokalet i kjelleretasjen under det gamle administrasjonsbygget i Soknes leir har de samlet seg mye utstyr. Gunnar Aune og Rolf Hagestuen inspiserer kløvsaga.



Turbenker. Turgåere på Støren og Rognes har sett disse benkene langs traseene. Kåre Vold og Sigmund Aunøien har laget over 60 slike benker. Nå har de fått bestilling på ti til fra Soknedalen.



Lager stoler. Snekkergjengen får noen bestillinger. Øyvind Løkken har laget flere små stoler til sine familiemedlemmer.

SANDBØTTER

Det er ønskelig at folk som har tomme bøtter for strøsand som de har fått av oss, tar kontakt, slik at vi kan få samlet dem inn.



ARBEID - MEDISIN FOR HELSA

I fjor var 129 arbeidstakere i snitt borte fra jobben hver dag i Midtre Gauldal grunnet sykdom. – Med økt fokus på mulighetene på arbeidsplassen mener vi flere kunne gått på jobb, sier Solveig Hofstad, leder NAV Midtre Gauldal.

Fra 1. mai har veilederne ved NAV-kontoret kontaktet arbeidsgivere til de som har vært sykmeldt i nærmere åtte uker for å snakke om mulighetene for tilrettelegging. På dette tidspunktet skal arbeidsgiver sammen med den sykmeldte ha vurdert delvis arbeid, eventuelt med tilrettelegging på arbeidsplassen.

Sykefravær koster

I alt utbetalte NAV nærmere 41 millioner i sykepenger i Midtre Gauldal. Sykefraværet koster både samfunnet, arbeidsgiver og sykmeldte.

– Når NAV nå har rettet en ekstra innsats mot sykefraværet ved åtte uker, er ikke målet å stanse sykepengene. Det handler heller ikke om å overprøve legenes vurdering. Men finner vi ikke dokumentert rett til sykepengene må NAV stanse sykepengene. Det vi ønsker er en tilrettelegging på arbeidsplass, med det utgangspunkt at arbeid skaper helse, sier Ann Norun Moen.

Behovet for sykmelding skal først og fremst vurderes opp mot den konkrete arbeidsoppgaven som vedkommende har, og skal graderes etter hvilke oppgaver som den enkelte fortsatt kan utføre. – Du sykmeldes ikke fra en arbeidsplass, men fra å utføre alle eller noen av oppgavene du har, sier Solveig Hofstad.

Ann Norun Moen (f.v.) og Solveig Hofstad ved NAV Midtre Gauldal har satt fokus på tilrettelegging for å øke nærværet på arbeidsplassen.

Flere kombinerer sykmelding og jobb

Sør-Trøndelag er ett av fylkene i landet med høy bruk av gradert sykmelding, det vil si at sykmeldte kombinerer sykmelding og jobb. Men fortsatt viser statistikken at 73 prosent er fullt sykemeldt i fylket. – I 2014 hadde 26,7 % en gradert sykmelding. Vi ønsker at så mange som mulig har en gradert sykmelding, og vi ser nå en tendens til flere graderte sykemeldinger etter 8-ukers tidspunktet.

Sykefravær er en av hovedårsakene til at mange faller ut av arbeidslivet. Forskning viser at jo lengre fravær er, jo høyere er risikoen. Derfor er det avgjørende viktig å holde kontakten med jobben – også under sykdom. Forskning viser også at arbeid kan bidra til bedre helse, og at kontakt med arbeidsplassen under sykdom gjør retur til arbeidslivet lettere.

NAV har økt innsats for jobb

NAVs nye innsats handler om at sykmelder, arbeidsgiver og arbeidstaker selv, alltid skal vurdere muligheten for å delta helt eller delvis i arbeid, til tross for helsemessige utfordringer. – NAV er gitt pådriveransvaret, og vi ser at det er på arbeidsplassen løsningen ligger. I dag har vi i NAV ofte mye informasjon om medisinske forhold, men lite om arbeidsforhold og tilretteleggingsmuligheter. Det vil vi nå gjøre noe med, sier Solveig Hofstad.

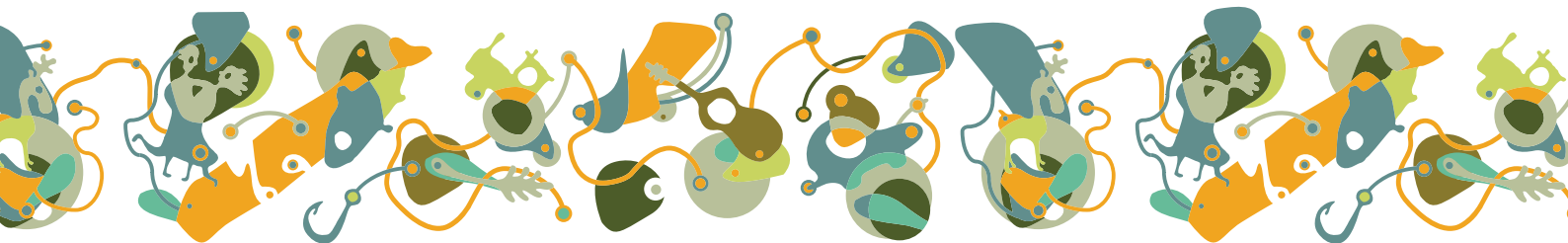

RETURADRESSE:

Midtre Gauldal Kommune
7290 Støren

Årets julegave!

Trønderbladet og Støren kulturhus presenterer:

Sigrid
Haanshus



Marianne
Meløy
Konferansier



Gauldalens Nyttårskonsert

fredag 8. januar 2016 klokken 19.00

Soknedal Storband



Celine Helgemo



Glenn Miller

Frank Sinatra

Nidaros Strykekvartett



Støren kulturhus Billettpriis 350,-

Kjøp billetter på: www.storenkulturhus.no. Forhåndssalg: Støren kulturhus og ved inngang