

MG:NYTT

NO 02 DESEMBER 2013 | INFORMASJONSAVIS FOR MIDTRE GAULDAL KOMMUNE

GOD JUL

NY LEGEVAKTSORDNING
FRA NYTTÅR

MIDTRE GAULDAL 2030
– NY SAMFUNNSPLAN

HVORFOR VEIER
VI BARNA?



Ordfører Erling Lenvik

Det er jul igjen

Høsten går fort. I år slapp vi unna den strenge kulda og fikk vente til slutten av november før snøen kom. Det er helt greit.

De siste fire årene har vi gjort mye vi skal glede oss over. Det står nye skolebygg i hele kommunen, barnehagene er bygd ut og har moderne og fine lokaler. Det bygges også omsorgsboliger. 12 nye er ferdige og seks er under oppføring og tas i bruk til våren. Sykehjemmet skal moderniseres, og planen var å starte på blå avdeling. Men så skjer det uforutsette ting. I skrivende stund er det få dager siden det oppsto en stor vannskade på rød avdeling. Dette fører sannsynligvis til at rekkefølgen på rehabiliteringen av huset må endres.

Økonomisk har vi kommet ganske greit ut i 2013. Merforbruket på drift er fortsatt høyt og det jobbes videre med å redusere utgiftene. Året 2014 ser litt bedre ut enn på lenge, men vi

kan på ingen måte tro at vi kan slippe taket i utfordringene. Økonomi vil det også i årene som kommer være stort fokus på.

En av årsakene til merforbruket er de store investeringsplanene som vedtas. Det er med voksende folketall behov for å øke kapasiteten på barnehagesida, vi må bygge en ny «Lysgård» og opprustingen av sykehjemmet er de største investeringene som kommer.

Utbyggingen på sykehjemmet vil føre til at våre pasienter og beboere må flyttes ut av de avdelingene som skal moderniseres. Jeg opplever at dette skjer på en trygg måte, og det mye takket være de ansatte der – de gjør en flott jobb!

Tusen takk til alle som hver dag går på jobb for kommunen – takk for godt utført arbeid i året som har gått. Dere har bidratt godt i ei tid der utfordringene har stått i kø.

«No sett vi oss å kvile, å puste på ei stund» kan være gode ord å ta med seg inn i jula.

*Ei Riktig God Jul og et spennende
Godt Nytt År ønskes dere alle!*



Rådmann Knut Dukane

Hei!

Innledningsvis vil jeg rette en særskilt takk til ledere og ansatte ved sykehjemmet og andre enheter som gjorde en meget god

jobb når vannlekkasjen oppstod på sykehjemmet fredag 22. desember. Beboerne ble tatt godt vare på, pårørende ble varslet, og det ble arbeidet intenst for å begrense skadeomfanget. Takk!

Jeg vil og rette en takk til media som dekket saken. I den innledende fasen opplevde jeg at aviser og NRK var på "tilbudssiden" i forhold til å formidle informasjon som det var viktig for kommunen å få ut til befolkningen.

Når dette skrives, arbeider folkevalgte med rådmannens forslag til Handlingsprogram med økonomiplan for 2014 – 2017. Kommunen gir på mange områder et godt tilbud, mye positivt skjer, men folkevalgte må gjennom krevende prosesser i forhold til hva som kan og skal prioriteres innenfor et mulig økonomisk handlingsrom.

Kommunen opplever befolkningsvekst, næringslivet er preget av initiativ og tiltakslust, og spesielt i Størenområdet så er det nå press på bolig og næringsareal. Det er derfor viktig at vi får vedtatt kommunedelplan Støren våren 2014.

Kommuneplanens samfunnsdel er og under revisjon. Muligheter, utvikling og målsettinger for Midtre Gauldal samfunnet frem mot 2030 skal fastsettes. Det er lagt opp til en prosess som skal sikre bred medvirkning, og jeg håper at næringsliv, lag og organisasjoner og innbyggere bruker anledningen til å komme med innspill og gode forslag før vedtak fattes.

Regjeringen har varslet en kommunereform hvor målsettingen blant annet er å få større og mer robuste kommuner. Hvorledes vi skal arbeide med utfordringer og muligheter som kan ligge i reformen blir et sentralt tema i 2014 og fremover.

Både frivillige lag og organisasjoner og enkeltpersoner utfører et stort og viktig arbeid for fellesskapets beste. Dette spenner fra trenerjobber i idretten til folkehelsearbeid og mye mer.

Mye av innsatsen foregår i det "stille", og jeg vil benytte anledningen her til å takke hver enkelt som bidrar på dette feltet.

Bør Børson var og i år et meget vellykket arrangement.

Grunnen til dette er blant annet kompetansen og engasjementet som er blant alle de som engasjerer seg i kulturlivet i vår kommune. Kulturlivet gir oss gode opplevelser, skaper fellesskap, og gir og et fundament for næringsutvikling og jeg håper derfor på fortsatt vekst og utvikling innen området.

Avslutningsvis takker jeg og hver enkelt ansatt for innsatsen som er ytt innværende år, samt alle lesere og innbyggere

en God Jul og et Godt Nytt År!

MG:NYTT

Informasjonsavis for Midtre Gauldal kommune
Nr 2 desember 2013 • 8. årgang

Utgiver: Midtre Gauldal kommune, Adresse: 7290 Støren

Nettadresse: www.mgk.no

E-post: postmottak@midtre-gauldal.kommune.no

Telefon: 72 40 30 00 • Telefaks: 72 40 30 01

Ansvarlig redaksjon: Knut Dukane, Erling Lenvik og Tore Wolden

Forsidefoto: Tore Wolden

Opplag: 2500

Grafisk produksjon: Skipnes Kommunikasjon AS



INNHold:

Ny arealplan for Støren	3	Oppslagstavla	9-11
Næringsplan for Midtre Gauldal	4	Informasjon om endring av legevaktordninga fra 1. januar 2014	12
Opplevelsestur til Hjerking	4	Lyst til å være veiviser?	13
– for læring og utvikling	5	VI trenger DEG	13
Kan ikke helsesøstrene slutte med vekt og lengdemåling?	6	Gauldal videregående skole	14
Snøscooterløyper for fornøyleskjøring	7	Bygdakaffen ved Budal oppvekstsenter	15
Så mange som mulig skal være med å lage ny samfunnsplan	8	Støren Kulturhus	16

NY AREALPLAN FOR STØREN

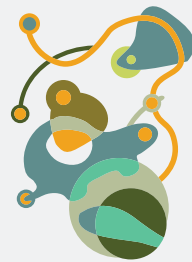

Ny arealplan for Størenområdet skal vedtas i løpet av våren 2014.

Sentrumsprosjekt Støren ble påstartet i mai 2012, med mål om «å utvikle et tydelig og attraktivt Støren sentrum for innbyggere, næringsliv og besøkende». Målet var tenkt oppnådd blant annet gjennom å få realisert en Sentrumsplan Støren, en strategisk næringsplan samt revisjon av kommunedelplan Støren. Disse prosessene er delvis kjørt parallelt, og de to førstnevnte planene ble vedtatt i kommunestyret den 21. oktober i år.

Kommunedelplan Støren

Som en oppfølging av disse planene jobbes det nå for fullt med arealplanen, kalt kommunedelplan Støren, som i praksis er et kart med bestemmelser. Planen blir på en måte «verktøyet» for å gjennomføre vedtatte mål og strategier i Sentrumsplan Støren.

Disponering av areal

Kommunedelplan Støren angir detaljert hvordan arealene skal brukes og vernes, og hvilke viktige hensyn som må ivaretas ved disponering av arealene. Samtidig har den et langsiktig perspektiv. Kommunedelplan Støren vil, når den er vedtatt, være en juridisk bindende plan i henhold til plan- og bygningsloven. Det vil si at dersom arealene ønskes brukt til noe annet en fastlagt i denne planen, vil det være en omfattende prosess opp mot kommunen og regionale fagmyndigheter før arealet da eventuelt kan omdisponeres til et annet formål.

Høring før vedtak

Målet er at planen skal legges ut til høring og offentlig ettersyn i slutten av januar, og at det vil bli et nytt folkemøte i høringsperioden. Det vil bli orientert om dette i lokale media.

Ellers er vi fortsatt i en åpen fase i planarbeidet og det er mulig å komme med innspill.

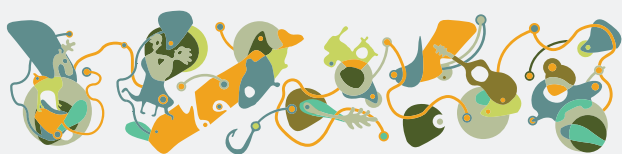

Kontaktinformasjon

Kontaktperson for arbeidet er Siri Solem
Telefon: 72 40 31 22
E-post: sir@midtre-gauldal.kommune.no

Sentrumsplan Støren kan for øvrig ses på kommunens hjemmesider: http://www.mgk.no/getfile.aspx/document/epcx_id/1449/epdd_id/1607

Eller



Arealplanlegging er viktig. Kommunedelplan Støren skal blant annet legge føringer for hvor bo- og næringsarealer skal utvikles på Støren i framtida. I kommunesenteret er det mange forhold som begrenser mulighetene – Gaula, landbruk og jernbaner. En bred prosess og god planlegging var nødvendig og et viktig forarbeid ble gjort med sentrumsplanen.

NÆRINGSPLAN FOR MIDTRE GAULDAL

Kommunestyret har vedtatt en tiltaksplan for næringslivet i kommunen for perioden 2013-2016.

Planen ble utarbeidet i samarbeid mellom politikk og næringslivet i kommunen, et arbeid som tok til i januar 2013. Planen tar utgangspunkt i den strategiske næringsplanen i Trondheimsregionen og selvangivelsen for næringslivet i Midtre Gauldal kommune.

Grunnlag for tilrettelegging

Tiltaksplanen er grunnlaget for det videre tilretteleggingsarbeidet for næringsutvikling i kommunen. Planen skal garantere at næringsrettet arbeid skjer i tråd med de overordnede

nasjonale politiske mål med hensyn til lokalmiljøet. Næringslivet i Midtre Gauldal har vist stort interesse i arbeidet og mange av tiltakene er tatt med i planen etter ønsket fra bedriftene.

Ta kontakt!

Kontaktpersonen for næringsrettete tiltak i kommunen er næringsrådgiver Katharina Berit Fugger. Hun har også ansvar for gjennomføring av planen. Hun ønsker at bedriftene i kommunen tar kontakt hvis de er interessert i å medvirke i noen av planens tiltak eller har andre næringsrelaterte spørsmål.



Næringsrådgiver Katharina Berit Fugger
Tlf.: 72 40 31 26 E-post: kfu@midtre-gauldal.kommune.no

Tiltaksplanen med tilhørende rapport og næringslivs-
analysene som ble gjennomført i prosessen, kan lastes ned
på kommunens hjemmesider:

[http://www.mgk.no/Modules/articlecategory.aspx?
ObjectType=Category&Category.ID=1476](http://www.mgk.no/Modules/articlecategory.aspx?ObjectType=Category&Category.ID=1476)

Eller



OPPLEVELSESTUR TIL HJERKINN

Psykisk helsearbeid og Mental Helse har siden 2004 samarbeidet om ei fysisk aktivitetsgruppe i kommunen. I september dro ti personer til Hjerkinns første overnattingstur.



GAÅ TUR SAMMEN. Aktivitetsgruppa er et tilbud til alle som ønsker å gå tur sammen med andre. Her fra flotte dager på Hjerkinns i høst.

Hytte ble leid av Statsskog, et flott utgangspunkt for turer på Dovrefjell. Været var perfekt, og vi fikk fine turer de to dagene vi var der. Det var en fin opplevelse for alle deltagerne, og målet er nå å kunne arrangere en lignende tur neste år.

– Gruppa møtes hele året, og har ukentlige turer, sommer som vinter. Om sommeren er vi oftest på fjellet, mens vi om vinteren benytter oss mest av nærområdet.

– Turene gir både fysisk aktivitet og sosialt samvær, og oppleves som et fint tiltak for å få og bevare god helse. Hvert år setter gruppa seg mål så deltagerne har noe å strekke seg etter.

Turene, som foregår på onsdager, er et tilbud til alle i kommunen som har lyst til å gå sammen på tur.

Påmelding skjer til Psykisk helsearbeid i kommunen eller til Mental helse:

Eli Dragåsøien 934 07 719

Ketil Gorseth 948 38 396

Olga Kjotrød 959 98 038

Åse Marit Sletten 970 85 601

STEIN PÅ STEIN

– FOR LÆRING OG UTVIKLING

"Før du har flyttet møblene på innsiden av hodet til den enkelte, har du ikke endret noe som helst!"
"Endring kan kun skje via fokus på kultur. Kultur bygges via repetisjon og repetisjon."

- Dr. Richard Elmore, Harvard University



Fotos: Liøya barnehage

Midtre Gauldal og Rennebu kommune har gått sammen om et prosjekt med fokus på tidlig innsats og forebyggende arbeid. Vi har søkt skjønnsmidler hos Fylkesmannen og fått dette innvilget. Prosjektet består av to deler, første del handler om tidlig innsats i barnehage. Andre del handler om å gi barna en enklere overgang fra barnehage til skole.

Tidlig innsats

Prosjektet springer ut av et ønske om å bidra til et godt utviklingsgrunnlag for hvert enkelt barn i forhold til læring og sosial fungering så tidlig som mulig. Gjennom prosjektet skal barna øve på samspill, empatievner, og lære å ta hensyn til andre. I lek med hverandre og voksne ansatte skal barna skape førstekunnskap om omgivelsene, lære enkel strategiutvikling for problemløsning og grunnlag for sin egen kultur gjennom malerier, kunst og musikk.

200 barn deltar

Prosjektet inkluderer de fra 2-3 år i barnehagene og opp til elevene på 1. trinn, i alt over 200 barn. Barnehagene fra Midtre Gauldal kommune som deltar er Hauka Villmarksbarnehage, Singsås barnehage, Støren barnehage og Liøya barnehage. Fra Rennebu kommune er det en barnehage som deltar, og det er Vonheim barnehage. Alle førsteklasseer fra både Midtre Gauldal og Rennebu kommune deltar i prosjektet.

Bredt samarbeid

Arbeidet forutsetter et godt samarbeid mellom PP-tjenesten, barnehager og skoler. Det legges ned stor arbeidsinnsats i både PP-tjeneste, barnehager og skoler med produksjon av materiell for å få prosjektet til å fungere optimalt. De ansatte i barnehagene og skolene gjør en god jobb for at barna skal trives i arbeidsøktene.

Metoden

Prosjektet er utviklet med utgangspunkt i barns mest gunstige utviklingsperioder, når barn kan lære mest.

I følge Maria Montessorri er barnas sensitive perioder for læring fordelt på flere områder:

Språkutvikling	0-6 år
Oppfatning av størrelser	0-3 år
Sensorisk utvikling (Skape forståelse av former og farger)	0-6 år
Motorisk utvikling	1-4 år
Sosiale ferdigheter (Å lære folkeskikk)	2-6 år

Det første året skal barna lære de sju hovedfargene (rød, gul, oransje, mørkeblå, lyseblå, grønn og lilla), skape forståelse av fem former (runding, firkant, rektangel og oval triangel), og størrelse (mellom stor og liten). Barna blir kjent med ulike eventyr og flere dikt fra norske forfattere. De skal bruke byggeklosser til å bygge opp gjerder, bru og vei både til mennesker og biler. Disse øvelsene foregår som lek sammen med voksne gjennom hele året, hver dag på to økter på 15 - 20 minutter i grupper med seks til åtte barn. Opplegget er systematisk og forskning viser at det er særlig bra for gutter.

Overgang fra barnehage til skole

Andre del av prosjektet er for 1. trinn. Overgangen fra barnehage til skole er en sentral overgang for de fleste barn. Det er et tydelig skifte av miljø, nye regler/normer og helt andre krav på skole enn det er på barnehage. Oppstart på skole kan påvirke hele det videre skoleløpet, og av den grunn er det viktig å gjøre en innsats tidlig på dette området. På den ene siden forstår barnet at de har begynt på skolen, på den annen side har det ikke klart for seg hvilke krav og forventninger den nye situasjonen møter med. Det blir kjørt et opplegg i forbindelse med dette som heter "Å bo på skole" ved Svetlana Rognes. Dette skjer engang i uken. Det er en sosial time hvor barna kan bli bedre kjent med hverandre og bearbeide sin nye status som elev. Det gjennomføres også en kommunikasjonsøvelse for å skape et godt miljø i klassen.

PP-tjenesten takker alle som deltar i dette prosjektet for et godt samarbeid, og god innsats dette året.

AV SVETLANA ROGNES

PSYKOLOGISK OG PEDAGOGISK RÅDGIVER,
PPTMIDTRE GAULDAL KOMMUNE

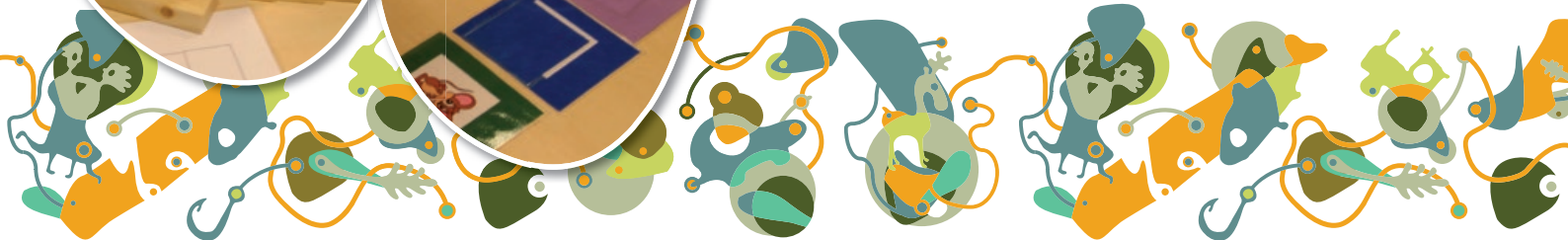

KAN IKKE HELSESØSTRENE SLUTTE MED VEKT- OG LENGDEMÅLING?

Midtre Gauldal kommune ligger over landsgjennomsnittet for andel overvektige for enkelte årskull.

I følge Folkehelseinstituttet har det vært en jevn økning av overvekt blant barn og unge de siste 30 årene. Det er gjort en barnevekstsstudie blant et utvalg av landets åtteåringer i 2008, 2010 og 2012 hvor også Midtre Gauldal har deltatt. Resultatene viser at andelen barn som var overvektige på landsbasis i 2008 steg fra 15 % til 18 % i 2010, men hadde en nedgang til 2012 på litt under 16 %. Målinger gjort i Midtre Gauldal både i forbindelse med barnevekststudiet og ved andre helseundersøkelser, viser at andelen overvektige for enkelte årskull ligger over dette.

Inaktivitet og dårlig kosthold

Hvorfor har overvekt blant barn og unge blitt et økende problem, og et av de største utfordringer vi har i folkehelsearbeidet? En økende inaktivitet parallellt med endrede kostvaner er en del av årsaksbildet. Selv om barn og unge i dag har tilbud om mange ulike fritidsaktiviteter, brukes mye tid på stillesittende aktiviteter som data og TV. Mange blir kjørt til og fra skolen og fritidsaktiviteter selv om avstanden ikke er lenger enn at de kan gå eller sykle. De fleste familier har økonomi til å kjøpe det de vil av mat og drikke, og ofte har man litt på "lager" til enhver tid. Porsjoner av smågodt, snacks og brus er blitt større, og mange barn får lommepenger som de kjøper det de vil for. Kommersielle krefter må ta en del av skylda for at det er blitt slik. Alle kjenner vi litt på fristelsen til å kjøpe det som er på tilbud og få tre varer til prisen av to.

Endre levevaner

Det handler i mange tilfelle om å endre levevaner. Helsedirektoratet kom med nye faglige retningslinjer for vekt og lengdemåling i 2011 med flere måletidspunkter i sped og småbarnsalderen samt i skolealder i forbindelse med målrettet helseundersøkelse i 3. og 8.trinn. Alderen 8-12/13 år ansees som svært viktig for å bryte eventuell etablering av uheldige levevaner med hensyn til utvikling av vektavvik. Erfaringer tilsier at det å endre levevaner ikke er noen enkel oppgave. Det er imidlertid viktig å starte så tidlig som mulig. Levevaner man har med seg fra barndommen, vil man som regel ta med seg inn i voksen alder. Jordmor starter allerede i svangerskapet helseopplysning til de gravide med fokus på sunne levevaner for å fremme god fysisk og psykisk helse. Gravide får tilbud om trening i svømmehallen og når barnet er født, tilbys babysvømming. Helsesøster følger barnet med regelmessige målinger samt veiledning til foresatte om kost, aktivitet og nødvendige tiltak for å forebygge vekstavvik.

Skolehelsetjenestens oppgave

I skolehelsetjenesten har vi fokus på trivsel, helse, kost og aktivitet i forbindelse med målrettet helseundersøkelse i 3. og 8.trinn. Opplevelsen av egen vekt og høyde i forhold til selvbilde kan avvike fra det som er målt. Noen overvektige opplever ikke vekten som noe problem, mens enkelte undervektige kan si at de er tykke. Barn skal ha saklig informasjon i samsvar med sitt behov og utviklingsnivå. Tilbakemelding om vekstavvik er et vanskelig og sårbart tema for både barn og foresatte. Hvis barnet ikke selv tar opp temaet, skal det allikevel gis tilbakemelding på måleresultatet? På hvilken måte skal foresatte få beskjed, skriftlig eller muntlig? Dersom målingene viser avvik, skal det i følge retningslinjer fra helsedirektoratet gis tilbud om videre oppfølging og eventuell utredning. Vi helsesøstrene opplever årlig å få noen negative tilbakemeldinger fra foresatte etter at tema om vekstavvik

har vært tatt opp i forbindelse med helseundersøkelser.

Veiledningssamtale

Alle som kartlegges med overvekt skal ha tilbud om veiledningssamtale, enten sammen med foresatte eller bare til foresatte. Det for å vurdere helseisiko og videre oppfølging. Som tidligere nevnt er det å få motivasjon til å endre levevaner, og da ofte for hele familien, ingen enkel oppgave. Hittil har vi bare hatt tilbud om individuell oppfølging samt at noen har deltatt i aktivitetsgruppe med fysioterapeut. Det å følge opp enkeltindivider er ressurskrevende, og skal det ha effekt kreves regelmessige konsultasjoner over lang tid.

Prosjekt for 3. trinn

I 2013 har vi imidlertid fått prosjektmidler for å styrke helsestasjons- og skolehelsetjenesten gjennom gruppetiltak. Vi har valgt å ha fokus på tidlig innsats gjennom å fremme sunne levevaner overfor dem vi kartla med overvekt i 3. trinn. Grunnen til at vi valgte denne aldergruppen, er at dette er en alder hvor det enklere å endre levevaner enn når de kommer opp i tenårene. Alle foresatte har fått tilbud om en kartleggingssamtale. Barna er forespurt om å delta i en aktivitets- eller helseopplysningsgruppe sammen med fysioterapeut og helsesøster. Foresatte får tilbud om fem temakvelder med tema som blant annet kosthold, folkehelse, aktivitet, motivasjon og grensesetting. Halvparten av de som har fått tilbudet har takket nei. Vi har derfor utvidet tilbudet til noen få av de vi kartla med overvekt også ved skolestartundersøkelsen.

Viktig for selvbildet

Forskning viser at mange barn som er overvektige får psykiske vansker i form av negativt selvbilde og dårlig selvtilit. Noen blir mobbet og kvier seg for å kle av seg i forbindelse med gym og svømming. Andre får fysiske plager med smerter i beina og problemer med å bevege seg. Mange som er overvektige i barndommen





Stor andel overvektige. Overvekt blant barn og unge er i ferd med å bli et stort folkehelseproblem i Norge, og i Midtre Gauldal er andelen overvektige over landsgjennomsnittet. Veiging og måling er nødvendig for å kartlegge utviklingen og sette inn tiltak på gruppenivå. (Foto: flickr)

vil fortsette å være det i voksen alder med fare for å utvikle helseproblemer som blant annet hjerte- og karsykdommer og diabetes.

Frisklivssentral

Overvekt hos barn og unge er blitt et folkehelseproblem. I følge samhandlingsreformen er alle kommunens virksomheter nå forpliktet til å ha fokus på forebyggende arbeid. Det er derfor ikke bare helse-tjenestens ansvar å ha fokus på sunne levevaner. Både barnehager og skoler skal tilby sunn kost samt tilrettelegge for fysisk aktivitet både innendørs og utendørs. Kommunen skal tilrettelegge for gang og sykkelveier. Frivillige organisasjoner og idrettslag skal ha tilbud om ulike aktivitetstilbud. I 2014 skal det etableres Frisklivssentral i kommunen. Frisklivssentralen skal ha fokus på ulike tiltak innen folkehelsearbeid og blant annet ha oversikt over hvilke aktivitetstilbud som finnes i kommunen til enhver tid. Helsestasjon og skolehelsetjenesten ser frem til å kunne samarbeide med blant annet Frisklivssentralen om ulike tiltak.

AV HANNE MJØEN
HELSEØSTER

SNØSCOOTERLØYPER FOR FORNØYELSESKJØRING

Forsøksordningen med etablering av snøscooterløyper for fornøyelseskjøring er iverksatt.

I mai i år sendte Miljøverndepartementet ut høring over forslag til endringer i forskrift for bruk av motorkjøretøyer i utmark og på islagte vassdrag, samt invitasjon til kommunene om å søke om å delta i forsøksordning med etablering av snøscooterløyper. Midtre Gauldal søkte. For at kommunen skal delta i ordningen, må kommunestyret først vedta Forskrift om kommunalt forsøk med snøscooterløyper.

Prosess rundt ny ordning

Forskriften sier i formålsparagrafen at den "skal gi grunnlag for å undersøke virkningene av at kommunene gis myndighet." Forskriftens paragraf §3 beskriver kommunens adgang til å etablere løyper og gi utfyllende bestemmelser for bruk av dem. Den sier også at kommunen ikke kan treffe vedtak før private og offentlige grunneiere har gitt samtykke i kjøring over deres eiendom. Det vil bli igangsatt en prosess i forhold til hvordan prosjektet skal gjennomføres med hensyn til valg av traseer og bestemmelser knyttet til dem i Midtre Gauldal. Det vil bli rikelig med muligheter til å komme med synspunkter til dette etter hvert.

Hele forskriften ser du her:

http://regjeringen.no/upload/MD/2013/Forskrifter_forsoksordning_snoscooter.pdf



Fornøyelseskjøring. Midtre Gauldal kommune har søkt om deltagelse i forsøksordningen med etablering av snøscooterløyper for fornøyelseskjøring. (Foto: flickr/olegeorg)

SKUTERTRASEER PÅ NETT

Oversikt over eksisterende skutertraseer i kommunen finner du også på nett.

Trasekartet er utarbeidet sammen med grunneiere og interesseorganisasjoner. Traseene er digitalisert og ligger inne som grunnlagskart i kommuneplanens arealdel (se bildet).

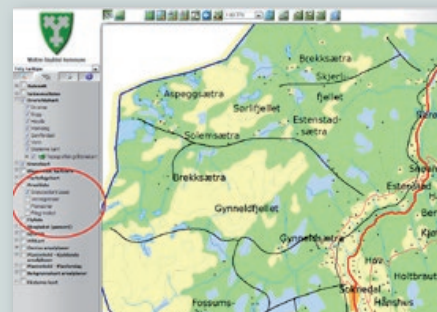

Skutertraseene i Midtre Gauldal er digitalisert og ligger inne som grunnlagskart i kommuneplanens arealdel. Du finner kartet på vår hjemmeside www.mgk.no, under lenkebanneret "Kart på nett".

SÅ MANGE SOM MULIG SKAL VÆRE MED Å LAGE NY SAMFUNNSPLAN

Midtre Gauldal skal lage en ny samfunnsplan. – Jeg håper at så mange som mulig bidrar med innspill til den nye planen, sier prosjektleder Anita Grimsrud.



Anita Grimsrud ønsker seg engasjement rundt samfunnsplanen.

Samfunnsplanen forteller hvilke mål Midtre Gauldal skal ha fram mot 2030 og hvordan vi skal nå målene. Planen angår alle som bor og jobber i kommunen. Kommuneplanens samsfunndel er sammen med arealdelen kommunens viktigste styringsdokument. Derfor er det viktig å involvere så mange innbyggere som mulig til å komme med forslag og innspill før planen skal sys sammen, forteller Grimsrud.

Hva er det folk skal komme med innspill på?

– Jeg ønsker at folk skal fortelle meg hvordan de ønsker å ha det her framover. Det er særlig områdene å bo, å drive næring, oppvekst og omsorg folk skal mene noe om. Hvor mange gauldalinge skal vi være i 2030 og hvordan bor vi? Hvilke næringer

driver vi med? Hvordan skal det være å vokse opp her? Hvilke omsorgstjenester skal vi ha? Dette er eksempler på spørsmål vi stiller i prosjektet og som jeg ønsker at folk engasjerer seg i. Men også tema som folkehelse, befolkningsutvikling og klima og miljø jobber vi med, og ønsker innspill på.

Variert medvirkningsmeny

10. klassingen Erlend Fløttum utfordret ordfører Erling Lenvik gjennom filmsnutter. Her fikk prosjektet mange innspill. I tillegg pågår en nettdiskusjon på Facebook. Det har vært dialog- og arbeidsmøter med både det lokale næringslivet og regionale myndigheter, og nær sagt alle ansatte i kommunen har jobbet med problemstillinger i tilknytning til den nye planen. Mange følger også prosjektet MidtreGauldal2030 på Instagram. På nyåret vil det i tillegg arrangeres et stort folkemøte, hvor alle som ønsker det kan komme med innspill til planen. Kommunen håper folk møter opp på folkemøtet og generelt fortsetter med å engasjere seg omkring planen framover.

Ønsker over 1500 bidrag

Fram til 31. januar 2014 foregår det en tegne-/skrive-/foto-konkurranse i kommunen. Her er barn fra 4-6 år, og elever



fra 1.-7. trinn, ungdomsskolen, videregående og voksenopplæringen invitert til å delta. Dersom alle tar oppfordringen, gir det over 1500 bidrag! De beste bidragene fra konkurransen vil utgjøre utstillingen «Hvordan blir framtida?» på Støren kulturhus i mars.

– Barn og unge er viktige i denne prosessen! De er framtida, klart de skal få mulighet til å gi sine innspill, og det er vår oppgave å legge til rette for det, sier prosjektleder Anita Grimsrud.



Tenk om? “Tenk om Gaula i 2030 ligger i rør og at Midtre Gauldal blir et internasjonalt kraftsentrum innen fornybar energi. Hva tenker du om det?”. Facebook er ett forum hvor prosjektet har prøvd å engasjere innbyggerne. Illustrasjonen av en vannkraftstasjon på Kotsøy fikk en del oppmerksomhet.



Erlend utfordrer ordføreren. *Framtida utfordrer det etablerte – under prosessen skal det være lov å stille alle spørsmål. Mange har sett filmsnuttene med Erlend Fløttum og Erling Lenvik som ligger ute på Youtube.*



På kommunens hjemmesider www.mgk.no kan alle levere sine innspill til planen. Prosjektet har sin egen underside der. Samfunnsdelen vedtas formelt av kommunestyret. Dette skjer i løpet av våren 2014.

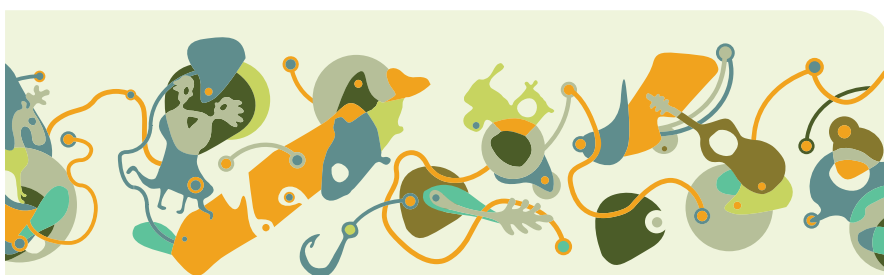

KULTURKALENDER

Hva skjer i Midtre Gauldal?

DATO	ARRANGEMENT	HVOR
27. desember 2013	3. juledagskonsert med Stephen Brandt Hansen og Øystein Løvli	Singsås kirke kl.19:30
21. januar 2014	Hyggekveld i LHL	Berghall Rognes
26. februar 2014	Sangaften med 60-talls musikk	Bakerikafeen i Soknedal kl.19:00
11. mars 2014	Hyggekveld i LHL	Soknahallen
22. mars 2014	Magnar Solberg-rennet	Hauka Skiarena

BOLIGFINANSIERINGSORDNINGER

Kommunen har midler til videre fordeling etter begrunnet søknad for:

Startlån:	Ved finansiering til kjøp, bygging eller utbedring av bolig.
Boligtilskudd:	Til etablering i bolig og utbedring/tilpassing/vedlikehold av bolig.
Bostøtte:	Har du høye boustgifter og lav inntekt? Har du glemt å søke?

Nærmere informasjon og søknadsskjema

Midtre Gauldal kommune v/EKT

Bostøttekontoret

Tlf.: **72 40 30 86**

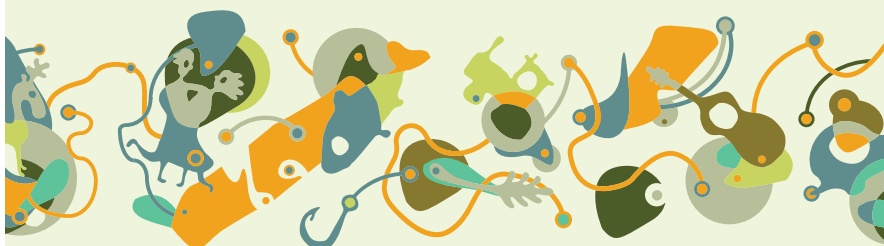

OPPSLAGSTAVLA

HVORDAN MØTE DE VANLIGE UTFORDRINGER BARN GIR OSS?

Tilbud om foreldrekurs i barneoppdragelse i regi av Midtre Gauldal kommune.

Enhet for Helse og familie tilbyr gratis kurs rettet mot foreldre og foresatte som synes grensesetting og samarbeid med barnet er utfordrende, og ønsker å lære mer. Kurset har blant annet fokus på hvordan man kan møte dagligdagse utfordringer som ulydighet, krangling, somling, leggerutiner, problemer med måltider osv.

Oppstart JANUAR/FEBRUAR 2014.

Webster-Stratton

Kurset bygger på forskning og utviklingsarbeid gjort av Carolyn Webster-Stratton. Gjennom dette har hun utviklet De utrolige årene – et program for foreldre, barn og lærere.

Foreldrekurset vektlegger foreldreferdigheter som fremmer selvtillit og samarbeid hos små barn (3 – 6 år).

LES MER PÅ
<http://dua.uit.no>



Dette programmet har gjennom forskning vist at det

- Styrker foreldreferdigheter • Øker barnas sosiale kompetanse og ferdigheter • Reduserer uønsket atferd

Interessert? Ta kontakt med en av oss innen den 03.01.2014:

Pia Karin Skjerdingsstad

pia.skjerdingsstad@midtre-gauldal.kommune.no

Tlf.: 72 40 30 80

Karina Berge Moen

karina.berge.moen@midtre-gauldal.kommune.no

Tlf.: 72 40 30 90

LIK OSS PÅ
facebook



MIDTRE
GAULDAL
KOMMUNE

FØRSJULSKVELD FOR 9. TRINN



Vi på 9. trinn ungdomsskolen arrangerte en førjulskveld tirsdag 26. november. Vi laget mat på skolekjøkkenet i hele høst som vi serverte foreldre og foresatte. Vi elevene stilte med underholdning. I tillegg hadde vi loddssalg til inntekt for katastroferammede på Filippinene. Det ble en veldig trivelig kveld som vi tror alle var godt fornøyd med.

Amfiet var fullt. Elevene sto for underholdningen selv.

Selvgjort er velgjort. Det var mat i rikt monn. Marit Evjen (f.v.), lærer på Mat og helse, Sivert Rise, Tarald Haanshus og Arne Magnus Halset tok godt for seg.



Fotos: Magnehild Nordbø

TAKK FOR GAVEN!

Kommunene har en stor utfordring i å ta imot alvorlige syke pasienter fra sykehus til pleie mot livets slutt. Noen av disse pasientene har et ønske om å avslutte livet hjemme.

Høsten 2012 så man et klart behov for å gå til anskaffelse av smertepumpe og sykeseng til bruk for denne pasientgruppen. Forespørsel gikk ut til ulike lag og organisasjoner i Midtre Gauldal.

Nok en gang var givergleden stor og i dag er smertepumpe og sykeseng innkjøpt for gavemidlene.

Det rettes en stor takk til:

- Soknedal Sanitetsforening
- LHL
- Singsås Sanitetsforening
- Støren Helselag
- Budal Sanitetsforening

Etter å ha arbeidet i kommunen i over ti år er det utrolig å se hva de frivillige organisasjonene har gitt av sitt overskudd til ulike viktige formål. Jeg oppfordrer derfor innbyggerne i Midtre Gauldal om å støtte opp om frivilligheten. Arbeidet som utføres er viktig og kommer alle til gode!

På vegne av Krefteamet i Midtre Gauldal kommune
Knut Arne Solberg
Kommunelege

TREDEMØLLE FRA DANSEKLUBBEN

Da Danseklubben 55+ innstilte aktiviteten, besluttet de å omsette kassabeholdningen til en gave til rehabiliteringsavdelingen på Midtre Gauldal sykehjem. Nå står en funklende ny tredemølle klar til bruk for dem med opptreningsbehov.

- Vi er takknemlige for gaven! Den blir viktig for i arbeidet, og vi gleder oss til å ta den i bruk, sier de ansatte.

Den kommunale fysioterapitjenesten har sambruk på lokalene. Slik kommer gaven øvrige innbyggere med opptreningsbehov også til gode.

Erik Hanshus og Danseklubben 55+ ga tredemølle i gave til rehabiliteringsavdelingen ved Midtre Gauldal sykehjem. Janikke Soknes (f.v.) og fysioterapeut Ingvill Lidarende Meslo mottok med takk.



LEI AV LAAAAAAAANGE KID-NUMMER? FÅ EFAKTURA FRA KOMMUNEN!

Midtre Gauldal kommune tilbyr nå eFaktura. For å aktivere tjenesten må du registrere en eFaktura-avtale med kommunen i nettbanken din. eFaktura-referansen er ditt kundenummer.

For spørsmål, ta kontakt med økonomikontoret – Telefon **72 40 30 00**

e Faktura

GAULDALENS NYTTÅRSKONSERT

Støren kulturhus
Fredag 10. januar 2014 kl. 19:00

FORELØPIG PROGRAM

Hans Bollandås

Ingrid Vingelen-Digre

Olavs menn Sytske Pas



INFORMASJON OM ENDRING AV LEGEVAKTORDNINGA FRA 1. JANUAR 2014

Fra 1. januar er Midtre Gauldal tiknyttet Legevakta i Trondheimsområdet.

Legevakta er et døgnåpent legetilbud for innbyggerne i kommunene ved akutt sykdom eller skade når fastlege ikke kan benyttes.

Etter kl. 15.30 hverdager og hele døgnet på helg og høytid betjener Legevakta i Trondheimsområdet også kommunene Klæbu, Malvik, Melhus og Midtre Gauldal.

På dagtid, hverdager, skal fastlegen kontaktes. Du skal alltid kontakte fastlegen når det gjelder:

- Sykemelding
- Fornying av resept
- Vanlige plager eller kroniske sykdommer uten forverring
- Oppfølging etter legevaktbesøk

Medisinske spørsmål som blir sendt på e-post vil ikke bli besvart.

Overgangsordninger i Midtre Gauldal kommune fra 01.01.14

Telefon

Avtalen med legevaktsentralen i Orkdal er sagt opp fra 01.01.14, og det gamle legevaktnummeret brukes ikke. Eventuelle henvendelser fra Midtre Gauldal til legevaktsentralen i Orkdal skal sendes videre til Trondheim.

I 2014 vil det være lokal bakvakt på Støren alle hverdager fra mandag – torsdag kl. 15.30 og 20.00.

All formidling til legevakt/ bakvakt skjer via telefon 07352

Dette innebærer at akutte henvendelser i Midtre Gauldal i dette tidsrommet kan håndteres lokalt, etter henvendelse via legevaktsentralen i Trondheim.

Fra 1. januar 2014:

**LEGEVAKT
PÅ TELEFON**

07352



Som en overgangsordning den første uken etter nyttår – fra 1. til 7. januar 2014, vil vi også ha en lege tilgjengelig på vakt på Støren som en bakvaksordning hele døgnet.

Dette er et ekstra tilbud for å forebygge eventuelle overgangsproblemer.

AV KRISTIN HORGØIEN

Ved øyeblikkelig hjelp

Ta kontakt med
Legevakta på telefon

07352

NÅR DET HASTER:

Ring

113



GRUNNLOVSKABARÉT

i Folkets Hus 27. februar 2014 kl. 19.00

Velkommen til en uformell kulturkveld der vi markerer Grunnlovsjubiléet med sang, musikk, bilder, noen tidsbilder, en tale og bevertning.

Kabarétkokken leder oss gjennom kvelden.

Arrangementet er i samarbeid med
Midtre Gauldal kommune og
Midtre Gauldal Folkeakademi.

GRUNNLOVSJUBILEET
1814-2014



LYST TIL Å VÆRE VEIVISER?



Veiviser er en mulighet til å bli kjent med en innvandrер og gjøre ham eller henne kjent i nærmiljøet.

Gjennom denne ordningen kan innvandrere få hjelp av en frivillig veiviser til å bli bedre kjent i sitt nye lokalsamfunn. De frivillige veiviserne får samtidig innblikk i innvandrernes kultur. Veiviser og innvandrер møtes som likeverdige parter til ulike hverdagslige aktiviteter hver uke eller annenhver uke over en periode. For at dette skal bli en gjensidig relasjon og positiv opplevelse for begge legges det vekt på å danne forbindelser der partene har noe til felles.

Integrering krever aktiv innsats fra innvandreren selv. Men det handler også om tilrettelegging og tilpasning fra samfunnet slik at innvandreren føler seg invitert og inkludert. Da kan det hjelpe veldig å bli kjent med én person. Dette kan være med på å skape tilhørighet og bidra til trivsel og deltakelse i nærmiljøet.

Flyktningtjenesten samarbeider med frivilligsentralen om å rekruttere vevisere. Flyktningkonsulent Astrid Bjørnli opplever til stadighet at flyktningene kommer og ber om en veiviser, men dessverre kommer ikke veiviserne og melder seg like ofte. «Nyankomne flyktninger er veldig motivert for å lære seg språket og bli kjent med nordmenn. Veiviser er en enkel ordning som begge parter kan ha glede og utbytte av, og vi ser at flyktningen kan ha behov for hjelp. Dette kan for eksempel være språket, skolearbeid, å lære seg nettbank eller kjøretrening med bil. Dette gir veiviserordningen et innhold, og er med og hjelper innvandreren til et selvstendig liv i det norske samfunnet.

Man trenger ikke være skolert for å være veiviser, det handler om å være et medmenneske og å vise interesse.»

Hvis du tenker på å bli veiviser, eller ønsker en veiviser, kan du henvende deg til Midtre Gauldal frivilligsentral. Frivilligsentralen organiserer det første møtet mellom veiviser og en innvandrер. **Ta kontakt med Frivilligsentralen for mer informasjon: telefon 72 40 36 36.**



Veiviser. Frivilligsentralen og flyktningtjenesten samarbeider om å rekruttere vevisere. Her representert ved henholdsvis Trude Heggdal (til høyre) og Astrid Bjørnli.

VI TRENGER DEG!

«I dette tilfellet er **VI** ungdommer i Midtre Gauldal, og **DEG** er alle voksne med sunn fornuft»

Det er helt ufarlig å være Natteravn! En Natteravn er en alminnelig voksen med sunn fornuft og interesse for ungdom som ønsker å bidra til et godt oppvekstmiljø for barn og unge i eget nærmiljø.

I Midtre Gauldal er Natteravnene ute blant ungdommer på offentlige fester, og ulike rusfrie arrangement. En Natteravn går aldri alene, men i grupper på 2 eller 3 når de er ute på vandring. I løpet av et år må man regne med å delta på 3-4 arrangement.



Å være Natteravn gir deg:

- Møter med trivelige mennesker
- God samvittighet
- Mye ros og positiv omtale
- Mosjon
- Kunnskap om miljøet ungdommer ferdes i

Som Natteravn kan du være med å skape trygghet og trivsel i lokalmiljøet, og bidra til å skape gode, sosiale møteplasser mellom unge og voksne. Natteravning gir deg også et innblikk i de unges hverdag utenfor hjemmets trygge vegger.

*Din innsats gjør en forskjell, bli Natteravn du også!
Ta kontakt med Frivilligsentralen.*

GAULDAL VIDEREGÅENDE SKOLE



Halvar Kjølås
Rektor
Gaudal videregående skole

Hva skal jeg bli?

Da er det snart jul igjen. Et år går fort. Vi på Gaudal videregående skole har snart gjort unna det første halvåret av skoleåret 2013/14, og vi er i forberedelsene til det neste. I desember vedtar Fylkestinget skolens tilbud for neste skoleår. Vi er planlagt med de tilbudene som vi har dag, altså 6 utdanningsprogram. Studiespesialisering, Bygg- og anleggsteknikk, Design og håndverk, Helse- og oppvekstfag, Service og samferdsel og Teknikk og industriell produksjon. Dette er tilbud som vi har hatt i mange år og som er godt tilpasset søkermassen som skolen har. Utfordringen er om tilbudene også svarer til næringslivets behov når de skal gjøre sine nyrekrutteringer. En annen utfordring er om elevene som søker seg inn til de ulike utdanningsprogrammene, kommer ut i det arbeidslivet som de hadde forventning om? Det er ikke lett for en 14 – 15 åring å vite hva det betyr

å bli eksempelvis barne- og ungdomsarbeider, platearbeider eller tømrer. Her kreves tidlig innsyn og informasjon om de ulike yrkene, slik at elevene kan gjøre de riktige valgene når de skal søke seg inn til videregående skole før den 1. mars. De videregående skolene er med på informasjonsmøter med 10. klassinger og foresatte, hvor det orienteres om egen skole og skoletilbudet, men det gis liten orientering om de ulike yrkene som de skal utdanne seg til.

Skal vi få til et skoletilbud som er godt tilpasset elevenes forventninger og næringslivets behov, så må dialogen mellom skole og næringsliv bli enda bedre og den må starte mens elevene er i ungdomsskolen. Her trengs nye arenaer hvor skole og næringsliv kan møtes. Gaudal videregående skole er derfor svært tilfreds med at det er etablert næringsforening i kommunen, hvor skolen er medlem. Gjennom næringsforeningen er det mulig å skape arenaer hvor elever og skolen får informasjon om hva lokalt arbeidsliv tenker om behov for kompetanse og arbeidskraft. Arbeidslivet får bedre mulighet til å informere om egen virksomhet og hvilke arbeidsoppgaver de har, samt at de får mulighet til påvirke, og kanskje delta, i opplæringa som gis i skolen. Her vil alle være vinnere!

Riktig yrkesveiledning er viktig for eleven, for skolen og for samfunnet. Eleven kommer ut i et yrke og en arbeidsplass som svarer til forventningene. For skolen kan



Livsglede for eldre. Ludospilling er en vanlig aktivitet.

det gi flere motiverte elever og færre omvalg, og for samfunnet vil det føre til økt konkurransekraft. God yrkesveiledning er viktig for å få til god ressursutnytting!

«Livsglede for eldre»

Det er andre året vi er med i prosjektet «Livsglede for eldre». 16 elever i første klasse på Helse- og oppvekstfag er med på livsgledeaktiviteter ca. en gang i måneden. Grupper av elever fordeler seg på sykehjemmet på Støren, på dagsentrene i Singsås og i Soknedal. Elevene forbereder hver gang ulike aktiviteter som de gjennomfører sammen med de eldre, og de deltar også ved formiddagskaffen. Elevene bidrar også ved større arrangementer, som for eksempel Eldres dag.

Å arbeide med Livsglede for eldre er en vinn-vinn-situasjon. Generasjonene får møte hverandre og opplever glede og fellesskap, elevene får med seg verdifulle holdninger, kunnskaper og ferdigheter.

Livsglede for eldre har også ført til et tettere tverrfaglig og tverretattlig samarbeid mellom Gaudal videregående skole og Midtre Gaudal kommune. Vi er også i startfasen til et samarbeid med Støren ungdomsskole, hvor det er meningen at elever i ungdomsskolen får være med å se hvordan det er å arbeide med eldre. Dette vil være et viktig bidrag til deres yrkesveiledning. Vi ser at det å være under samme tak her på GSK gir unike muligheter til å få til slike tverrfaglige prosjekt.



Livsglede-sprederne.

Gauldal fagskole

Fra høsten 2009 har vi ved Gauldal videregående skole hatt et fagskolestudium innen *kart- og oppmålingsfag*. Dette er et to års heltids studium. Bakgrunnen for at vi har dette tilbudet her på Støren er at vi tidligere hadde et videregående skoletilbud i dette faget. Et av resultatene av skolereformen i 2006 var at dette tilbudet ikke lenger finnes i videregående skole. Behov fra bransjene gjorde at vi satte i gang et arbeid for å kunne tilby dette faget som et fagskoletilbud, og første kullet ble tatt opp høsten 2009.

Fagskolen er et skoleslag som befinner seg et sted mellom videregående skole og høyskole/universitet. Hensikten med dette skoleslaget er å gi arbeidstakere med fagbrev eller svennebrev en mulighet til å gå videre med teoretisk utdanning innen sitt fag. De som gjennomfører studiet blir vanligvis mellomledere med et utvidet ansvar både for tekniske og administrative forhold i bedrifter.

Vi har studentopptak hvert andre år og er nå inne i det første året til det tredje kullet. Studentene kommer fra hele landet men de fleste er naturlig nok fra Sør-Trøndelag. Studenter ved fagskoler har vanligvis fagbrev eller svennebrev fra en relevant bransje i tillegg til praktisk arbeidserfaring. Det spesielle med vårt tilbud er at opptaksgrunnlaget også kan være generell studiekompetanse. Det betyr at elever som har fullført et *studieforberedende program* i videregående skole også kan søke. Av de 23 studentene vi har i dag er det faktisk 15 som har *studiekompetanse*.

Jobbmarkedet for uteksaminerte studenter er meget godt. Av de drøyt 40 som har gjort seg ferdig så langt har alle fått tilbud om jobb. Det er både i offentlig og privat virksomhet. Typiske bedrifter er de store landsdekkende entreprenørbedriftene.

Oljebransjen har også behov for denne kompetansen og rekrutterer blant våre studenter. Andre får jobb i private oppmålingsfirmaer.



BYGDAKAFFEN VED BUDAL OPPVEKSTSENTER

Bygdakaffen er et samarbeidsprosjekt mellom barnehagen og skolen, der hovedmålet er at barna og elevene skal få økt læringsutbytte fra arbeidet med de ulike temaene.

Det var etter et studiebesøk hos Gåsbakken skole og barnehage vi fikk ideen om Bygdakaffen. Vi bestemte oss for å adoptere konseptet og utvikle det til å passe i Budalen. Det har vært en suksess! Når det er kafédag, er det anledning for hele bygda og andre å komme, og ved alle arrangementene har det vært fullt hus! Folk tar seg til og med fri fra arbeid for å få med seg forestillingene. Det kommer foreldre, søsken, besteforeldre, naboer og andre fra fjernt og nær. Det synes vi er kjempetrivelig!

Før vi etablerte begrepet Bygdakaffe, hadde vi noen år et

prosjekt vi kalte Bokkafé som vi gjennomførte en gang i året. Bokkaféen gikk ut på at personalet bestemte et tema, som ansatte og barn jobbet iherdig med et par måneder før vi hadde fremføring. Målet var å øke leseinteressen og leseferdighetene hos elevene. Ved Bygdakaffen har vi de siste årene latt elevrådet lede oss igjennom arrangementet. De har tatt utfordringen og gjennomført det på en profesjonell måte. De eldste elevene har satt frem bord og stoler, og vært medhjelpere på kjøkkenet. Der har vi også hatt uunnværlig hjelp av to pensjonerte damer - Solvor Enlid og Kari Borgny Storli, som henholdsvis har vært lærer på skolen og assistent i barnehagen.

Inntektene som kommer inn ved kaffesalg går som hovedsak tilbake til barna og elevene, ved innkjøp av utstyr til uteområdet. Men inntekten er også blitt gitt til andre formål. Bygdakaffen i oktober gikk til TV-aksjonen.

Inntekten fra arrangementet i desember går til løypemaskinen Budal IL har anskaffet.



The Fox. Barna hadde jobbet godt med oppsetningen av Ylvis sin landeplage "The Fox" til oktoberutgaven av Bygdakaffen. De hadde det morsomt med framføringen og høstet stor applaus. (Fotos: Oddny Opland)



Barnehagen var med. Barnehagen sjarmerte salen fra scenen.

RETURADRESSE:

Midtre Gauldal Kommune
7290 Støren

STØREN
KULTURHUS

STORENKULTURHUS.NO

STØREN KINO

Støren Kino holder åpent hele jula. Følg med i lokalpressen og på hjemmesiden for detaljert program.



Hobbiten

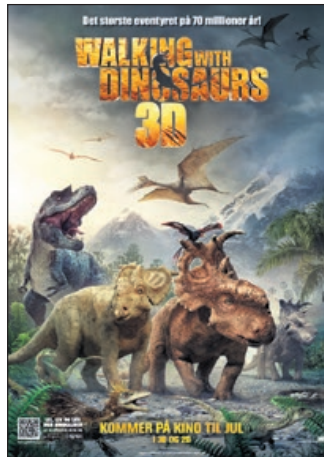

Walking with Dinosaurs



Kill Buljo 2



Frost



Justin Biebers Believe



Hundreåringen

Årets gavetips!

Kjøp gavebilletter på www.kinogaven.no
eller i nærmeste kinoluke. FILM KINO

Gavekort

KULTURSALEN

Et utvalg fra vårprogrammet!



Terje Tysland og
Reidar Larsen
Fredag 31. januar kl 21.00
Kr 300,- 18 år



Stein Torleif Bjella
Fredag 7. februar kl 20.00
Kr 290,-



Hank synger Cash
– Hans-Erik "Hank"
Dyvik Husby
Tirsdag 4. mars kl 20.00
Kr 330,-



Klypa – Seiler
i Beltstredet
Lørdag 29. mars



Bjørn Eidsvåg
Onsdag 2. april kl 20.00
Kr 420,-

Layout: TrønderBladet

KJØP BILLETTER PÅ: WWW.STORENKULTURHUS.NO