

# MG:NYTT

NO 01 JUNI 2013 | INFORMASJONSAVIS FOR MIDTRE GAULDAL KOMMUNE



## NY SKOLE OG BARNEHAGE I BUDAL



DRIFTS-  
UTFORDRINGER I  
KOMMUNEN

KULTURMINNER  
SOM OPPLEVELSE

VALG 2013



## Fungerende ordfører Bjørn Enge

### Midtre Gauldal kommune våren 2013, sett fra en fungerende ordførers ståsted

Ved inngangen til sommeren kan vi se tilbake på en periode med mye omtale av vår økonomiske situasjon og ulike utfordringer i tilknytning til økonomi. Jeg har registrert at

både politikere og andre aktører mener at vi har for sterkt fokus på økonomi og for lite på de som har behov for kommunens tjenester.

Når det gjelder fakta rundt dette, så er det all grunn til å merke seg den beskrivelsen som økonomisjef Frode Larsen gir i sitt innlegg. Det er en nøktern og realistisk beskrivelse som gir et godt bilde av våre utfordringer samtidig som den peker på muligheter.

Kommunestyrets førsteprioritet i denne sammenhengen er å sørge for at de som har behov for tjenester får det de har krav på. Samtidig må vi innrette oss slik at kommunens økonomiforvaltning er forsvarlig. Så enkelt og så vanskelig. Vi er så heldige at vi har en stab med ansatte som ikke er redde for å ta et tak og som gjør det mulig å løse utfordringen. Selv om vi må foreta kutt i driften, så vil jeg sende en hilsen til alle ansatte med forsikring om

at vi både politisk og administrativt skal gjøre det vi kan for at konsekvensene skal bli minst mulig.

Ellers kan vi glede oss over at vi har fått ny skole og barnehage i Budal. Her blir det offisiell åpning før sommerferien. Det er all grunn til å glede seg over at vi bor i en kommune der skoler og barnehager gjennomgående har svært høy standard. Særlig er det grunn til glede seg over dette all den tid vi samtidig har vært i stand til å betale ned på gjeld i betydelig grad.

Vi leser i aviser og ser i våre egne statistikker at vår kommune er i positiv vekst. Ved utgangen av april måned var folketallet her 6305. Prognosene tilsier at veksten vil fortsette frem mot 2030. Dette gir oss en del utfordringer, men først og fremst nye muligheter. Jeg har god tro på at Sentrumsplan Støren vil være et godt strategidokument som kan hjelpe oss til å ta vare på mulighetene. Det er all grunn til å være tydelig på at det nå haster med iverksettelse, både med tanke på boligområder og næringsareal i hele kommunen.

Ferien nærmer seg, og i skrivende stund er det grunn til å være forsiktig optimist i håp om noe bedre vær i sommer enn det vi erfarte i fjor. Det kan vel egentlig bare bli en oppturn i forhold.

Ha en god sommer!



## Rådmann Knut Dukane

Hei!

Våren kom brått i år. Sterk varme kombinert med nedbør medførte at vi noen dager hadde særskilt fokus på beredskapsplaner i forhold

til flom. Gaula kan vokse utrolig fort, men vi berget oss bra i år også. Det blir imidlertid mer og mer klart at vi må ha større oppmerksomhet enn tidligere på konsekvensene av klimaendringene og ta hensyn til dette i areal og utbyggingsplaner fremover.

Kommunen har de senere årene investert tungt i skoler, barnehager og omsorgsboliger, og vi må påregne å måtte investere videre i blant annet nye barnehagebygg. Veksten i folke- og barnetallet er positivt, men det gir og kommunen utfordringer. Investeringene må betjenes og arbeid med hvordan driftskostnadene kan bli så lave som mulig, pågår kontinuerlig. En følge av dette er reduksjoner i bemanningsrammer både i staben, pleie og

omsorg og eiendom og kommunalteknikk. Prosessene omkring dette har en del ansatte forståelig opplevd som vanskelige, men jeg vil berømme alle for innstillingen om at våre brukere og innbyggere skal få så gode tjenester som mulig i en krevende arbeidshverdag.

Vi skal nå i gang med å revidere kommuneplanens samfunnsdel. Samfunnsdelen beskriver kommunens visjon, strategier og overordnede målsettinger for kommende år. Mitt mål og ønske med prosessen er at vi får mange bidrag og innspill fra innbyggere, lag og organisasjoner og ansatte slik at kommunestyret neste år vedtar en god og fremtidsrettet samfunnsdel.

Sommeren nærmer seg med stormskritt. Laksefiskere, fjellvandrere og andre som søker rekreasjon og opplevelser i et fantastisk landskap går gode dager i møte. Ta og en kikk på kommunens hjemmesider og sett av tid til kulturarrangement og annet som kan interessere

God sommer til hver især!

## MG:NYTT

Informasjonsavis for Midtre Gauldal kommune  
Nr 1 juni 2013 • 8. årgang

**Utgever:** Midtre Gauldal kommune, Adresse: 7290 Støren

**Nettadresse:** www.mgk.no

**E-post:** postmottak@midtre-gauldal.kommune.no

**Telefon:** 72 40 30 00 • Telefaks: 72 40 30 01

**Ansvarlig redaksjon:** Knut Dukane, Erling Lenvik, May Britt Aas og Tore Wolden

**Forside:** Christer Pedersen (f.v.), John Enodd og Iver Tovmo.

Foto: Tore Wolden

**Opplag:** 2500

**Grafisk produksjon:** Skipnes Kommunikasjon AS



### INNHOOLD:

Kyllingklekkeri i Støren barnehage	3	Oppslagstavla Stortingsvalget 2013 i Midtre Gauldal	8-9 10
Sang i Erkebispegården under Stiftsdagene	3	Kulturminner som opplevelse i Budalen	11
Energiske avgangselever	4	Status sentrumsplan Støren	12
Munch-inspirert utstilling	4	Bli sett på GSK	13
Den økonomiske situasjonen i kommunen	5	Allsidig aktivitet ved Gauldal videregående skole	14
Trivsel i nye lokaler	6	Festivaler i Midtre Gauldal kommune	15
Laboratorieanalyser for vann, mat og miljø	7	Støren Kulturhus	16



# KYLLINGKLEKKERI I STØREN BARNEHAGE

I forbindelse med påsken ble det endel snakk om kyllinger og hvor de kommer fra. Barna syntes det var vanskelig å forstå at kyllingene kom fra egget. Dette ville vi vise dem.

Vi fikk låne rugekasse av Odd Jomar Heggvold og egg fikk vi av Erling Halset. Barna fulgte nøye med på kalenderen hvor mange dager rugingen pågikk. På dag 21 startet klekkingen. Fem kyllinger brøt seg ut i barnehagens åpningstid. Det var spennende for både liten og stor. Tilslutt endte vi opp med seks søte små kyllinger. Disse fikk navnene Møllia, Kamille, Minni, Emma, Plomma og Pippipa. Det var barna som kom med navneforslag, og så ble det avstemming om hvilke navn som skulle brukes. Etter noen dager flyttet kyllingene hjem til Erling Halset og får forhåpentligvis et langt og lykkelig liv der.

**Vi vil takke Odd Jomar og Erling for at vi fikk hjelp til å gjennomføre dette prosjektet!**



**Mye oppmerksomhet.** De små næstene fikk mye oppmerksomhet og alle ville selvsagt klemme litt. Her får Linn sin tilmålte kyllingkos. (Fotos: Støren barnehage)

**Spennende.** Rugekassa var spennende for store og små, både før og etter klekking.

AV EVA AMTOFT  
STØREN BARNEHAGE

# SANG I ERKEBISPEGÅRDEN UNDER STIFTS DAGENE

SKREVET AV  
JANNIKE ØIEN OG  
KRISTIN LANGLETE

Vi i 6. klasse på Støren barneskole fikk komme på Erkebispegården under Stiftsdagene og vise fram et selvskrevet skuespill om mobbing og syngte to sanger. Vi fikk også omvisning i Nidarosdomen.

Torsdag den 4. oktober sto elevene for flere innslag under gudstjenesten i forbindelse med bispevisitasen i Støren kirke. Biskop Tor Singsaas likte klassen sitt innslag om mobbing og takket oss etter gudstjenesten. Like før jul kontaktet bispekontoret i Trondheim rektoren Brit Laila Hage og sa vi var hjertelig velkommen i å underholde under Stiftsdagene. Det takket vi selvfølgelig ja til! Vi fikk også tilbudet om å komme å se inne i Nidarosdomen. Vi syntes det var kjempemorsomt og ærefullt og bli plukket ut til dette!

Bispekontoret spanderte skyss til oss for 3000,-. Da vi kom til Nidarosdomen kom kateketen og tok oss med til Erkebispegården. En liten generalprøve, så var vi i gang. Først gikk vi inn på "scenen" og en dame fra bispekontoret sto og snakket, og presenterte oss for publikumet. Vi ble litt nervøse da vi så at det var over 200 mennesker der, men da var det for sent å angre. Så skulle vi syngte for dem. Vi startet med "Være den du er" der Marit Røttum Tangstad, Ingrid Catrine Høgsteggen og Tuva Jeanette Arvidsson var solister. Så et skuespill av Sara Renate Lange, Oda Høgsteggen Gylland, Frida Holshaug Vaagan, Guro Storrø, Jonas Folstad og Tomas Moe. Og så avsluttet vi med "Stopp, ikke mobb" og fikk stående

6.-klassekoret i Øysteinsalen



**Sangsolistene**  
Tuva Jeanette  
Arvidsson, Marit  
Røttum Tangstad  
og Ingrid Catrine  
Høgsteggen.

applaus. Det var stas. Etterpå fikk vi se malerier av gamle biskoper. Så gikk vi ned i "hvelvrommet" og fikk baguetter.

Etterpå dro vi til Nidarosdomen og der vi fikk omvisning i noen rom der ikke alle fikk være. Vi så oktogonen, Mariakapellet og Olavsbrønnen. Vi var inne i mange mørke rom og vi hadde det kjempemorsomt. Det var lærerikt og spennende. På bussen hjem fikk vi is og sjokolade av lærerne, fordi vi hadde vært så flinke!

# ENERGISKE AVGANGSELEVER

## 10. trinn ved Støren ungdomsskole samarbeidet direkte med fagmiljøet da de fordypet seg i fornybar energi.

Midtre Gauldal kommune er en miljøkommune. Det vil si at vi blant annet er opptatte av klimautfordringene og problematikken rundt det. Vi ønsker også å skape bevissthet om miljøvennlig energiforvaltning og våre egne naturverdier. Gjennom et prosjekt om fornybar energi og Lektor2-ordningen, som innebærer at fagpersoner fra industri og annet næringsliv deltar aktivt i undervisningen, lærte elevene på avgangstrinnet på ungdomsskolen mye om akkurat det.



**Mentorer fra fagmiljøet.** Lektor2-ordningen er et prosjekt for å fremme realfagene i skolen, og involverer lokale fagpersoner fra industri og annen næring i undervisninga. Her er det Ola Wang (f.v) og Ola Haukdal som forklarer elevene om prinsippene bak bioenergi. (Fotos: Merete Singsaas).



**Gode presentasjoner.** Elevene hadde jevnt over jobbet grunding, og gjort seg flid med presentasjonene og modellene. Her er det Melanie Hasse, Vegard Sommervold og Daniel Bogen som presenterer gruppearbeidet sitt.

Utfordringen til elevene våre i 10. klasse var som følger: Dere jobber hos Gauldal Energi, der dere som representanter for bedriften skal forklare kommunestyret hvordan energi kan hentes ut fra fornybare energikilder.

Elevene valgte blant tre tema – vannkraft, bioenergi og utnyttelse av termisk energi slik det skjer i varmepumper. Med seg på laget hadde de faglige veiledere fra nettopp Gauldal Energi. Over fire uker jobbet elevene fram foredrag og modeller av prosessene, og avsluttet oppdraget med en presentasjon for medelever og gjester i kommunestyresalen.

Flere av de flotte modellene elevene laget i prosjektet er stilt ut til allmenn beskuelse i resepsjonen til Gauldal Energi i sommer.

# MUNCH-INSPIRERT UTSTILLING

## I 2013 er det 150 år siden Edvard Munch ble født, og det markeres over hele landet. 8. klasse i Midtre Gauldal kommune laget utstilling med egne bilder inspirert av kunstneren.

Hensikten var at vi elevene skulle lære om farger, komposisjoner av bilder, forgrunn, bakgrunn, balanse m.m. Vi skulle også lære om Edvard Munch, om livet hans og hans måte å male på.

Prosjektet startet med at vi fikk informasjon om Edvard Munch.



Resultatet av prosjektet, elevenes inspirerte bilder, blir å se i Kjellergalleriet på GSK ut uke 25.

Vi fikk se bilder av malerier han hadde laget. Oppgaven gikk ut på at vi skulle la oss inspirere av hans malerier og at vi skulle male bilder selv. I løpet av prosessen har vi skrevet logg slik at vi ble klar over hva vi kunne forbedre.

### Om Edvard Munch

- Edvard Munch ble født den 12. desember i 1863. Han døde den 23. januar 1944 i Aker.
- Moren hans døde i 1868, Laura Munch. Han hadde tre søsken, og en av dem døde tidlig.
- Edvard begynte malekarrieren allerede som 12 åring. De første tegningene han tegnet var av møbler og stilleben hjemme hos familien sin. I november 1880 kom Munch inn på Den kongelige tegneskole og utpå våren 1881 begynte han på linjen for frihåndstegning. Som 19-åring kom Munch inn i Bohemmiljøet.
- Hans mest kjente verk er Skrik, Madonna, Syk pike, Pubertet og Dagen derpå. Han har også laget andre godt kjente malerier, blant annet Pikene på broen, Melankoli, Stemmen, Sjalousi, Vampyr og Aske.

# DEN ØKONOMISKE SITUASJONEN I KOMMUNEN

Kommunens regnskap for 2012 har vært mye omtalt i lokalpressen og gjennom denne omtalen har en kunnet få et inntrykk av at kommunens økonomi er langt bedre enn de faktiske forholdene tilsier.

AV FRODE LARSEN  
ØKONOMISJEF

## Regnskapet året 2012

Regnskaper kan være vanskelige å forstå. Informasjon som er nødvendig for å analysere regnskapene, er heller ikke alltid like lett å finne, og tall tatt ut av sin sammenheng kan lett lede til feil konklusjoner.

Kommunen har igjennom flere år hatt økonomiske utfordringer. Etter bruk av fondsmidler, er regnskapet for 2012 gjort opp med et «0-resultat». Enkelt forklart betyr dette at kommunen, ved hjelp av avsatte midler, klarte å balansere økonomien.

Holdes alle poster **som ikke direkte har med driften i 2012** utenfor, hadde kommunen et merforbruk på kr. 12,5 mill. Dette betyr at kommunen i 2012 brukte mer penger til drift enn den hadde inntekter til. Over tid er dette ikke bærekraftig, og kommunestyret har derfor vedtatt en rekke tiltak for å bringe kommunens økonomi i balanse. Disse tiltakene fremkommer både i kommunens økonomiplan for 2013 og i fortløpende vedtak som blir gjort. En reduksjon av driftsutgiftene er derfor helt nødvendig.

## Fremover

Selv om kommunen har brukt for mye penger og nå må foreta kutt i driften, er det flere positive elementer som lover bra for fremtiden. Skatteinntekten er god – den økte med kr. 13,0 mill. fra 2011 til 2012. Kommunen opplever en fin befolkningsvekst, og ved årsskiftet var det 6.266 innbyggere her. Økt befolkningsvekst stiller på den annen side også nye krav til kommunen – i første rekke i form av økt barnehage- og skolebehov, men også pleie og omsorgstjenestene får nye utfordringer. Derfor er det viktig at næringslivet går godt og genererer nye inntekter til kommunen. En ny sentrumsplan skal bidra til dette.

De folkevalgte har også tatt grep for å gjøre kommunen i stand til å løse de fremtidige investeringsutfordringene som vil komme. Gjennom salg av aksjer og obligasjoner, er kr. 163 mill. av gjelden nedbetalt. Dette resulterer i første omgang i sparte renter og avdrag. I tillegg gjør det kommunen i stand til å lånefinansiere nye investeringer, om dette skulle bli nødvendig. Etter gjennomførte tiltak og med god kontroll med virksomhetene, burde alt ligge til rette for en fremtidig sunn økonomi.

## OVERSIKT OVER AKTIVITETER VED STORBEEKKØYA MUSEUMSSETER SOMMEREN 2013

I 2013 vil Storbekkeøya museums seter ha åpent f.o.m. 15. juni t.o.m 15. september.

I juni kun **lørdag** og **søndag**. Resten av sesongen er det åpent **torsdag - fredag - lørdag** og **søndag**.

Rømmegrøt serveres hver helg.

- 22. juni Unghundfremvisning
- 6. juli Jernbrenning og formidling av jernutvinningsanleggene
- 7. juli Familiedag med ulike dyr, aktiviteter og konkurranser
- 10.-12. juli Skjøtsel og formidling av kulturminner

Disse dagene vil kulturminneforvaltninga ved Sør-Trøndelag fylkeskommune, grunneiere samt frivillighet ta skjøtsel på noen av kulturminnene i området. Dette vil også arrangeres igjen i august, men dato er enda ikke satt. På disse skjøtelsedagene er alle velkommen – enten som deltaker eller tilskuer. På denne måten vil man oppleve å komme enda nærmere vår kulturarv.

- 11. juli Gøbbkoking i kokehuset
- 25. juli Brunostkoking i kokehuset
- 8. august Opplevelsestur i hele Budalsfjøret – både i Synnerdalen og Endalen – deriblant et stopp ved Storbekkeøya museums seter

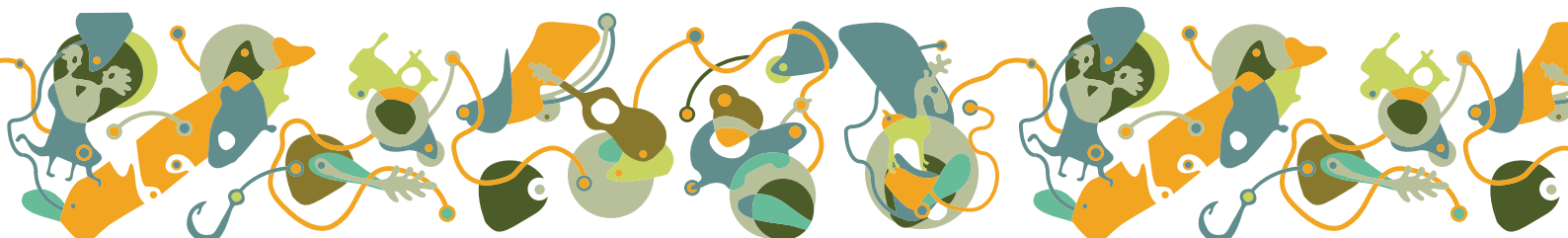



# TRIVSEL I NYE LOKALER

Fredagskvelden 14. juni er det offisiell åpning for den nyombygde skolen og barnehagen i Budal. Barn og voksne har funnet seg til rette for lenge sida.



**Trivelig på skolekjøkkenet.** *Emilie Storrø (f.v.), Nora Øien, Ida Kolstad, Anne Forodden, Mari Storlimo, lærer Grethe Nordtømme og Mathias Hindbjørg lager potetkake.*

Alt er ikke helt på plass ennå, men de som skal virke der på daglig basis, trives åpenbart allerede. Nye, rene flater og lyse lokaler gjør en forskjell.

## Innvirkning på læremiljøet

- Vi er kjempefornøyde, sier Odd Arne Haugen, enhetsleder for Budal oppvekst. Han mener han merker det på miljøet på skolen også.

- Jeg føler det er mye roligere her, faktisk. Det er mindre støy og ståk i gangene. Det er færre situasjoner. Kanskje skyldes det at det er nytt og fint, at det har en virkning på barna. Nå er det gjort mye i forhold til lydemping her. Når det er roligere rundt deg, roer du deg ned selv også, tror jeg.

## Ny hverdag

Barnehagen har fått en helt ny hverdag. Pedagogisk leder Ingrid Brandegg er spesielt fornøyd med at de har fått lokalene "for seg selv".

- Før var det sambruk av våre lokaler. De ble blant annet brukt til avlastning ved fester og sammenkomster på huset. Vi visste egentlig ikke hva som ventet oss når vi kom om morgenen. Det var spennende hver mandag det. Nå får vi ha tingene våre i fred, for å si det sånn, og det er godt.

Bygginga har pågått i omtrent et og et halvt år. Skolen var midlertidig i Hauka. Midt på januar kunne både skole og barnehage ta i bruk nyhuset sitt.

## Gratulerer og lykke til!

**På tur.** *Sol og sand gjør sommeren. Sivert Broen (f.v.), Jørgen Enlid Tovmo, Ana Bakken og Johanna Nordløyken Fjæran i den stasjonære rutebilen på lekeplassen. Det øvrige utemiljøet rundt oppvekstsenteret skal ferdigstilles i løpet av sommeren.*

**Ny skole og barnehage i Budal.** *De nye skolelokalene i Budal er hovedsakelig etter ombygging på eksisterende areal bak den gamle fasaden. Barnehagedelen ligger i derimot i et nytt tilbygg og har fått ny inngang bak.*



**Orden i hyllene.** *Det er enklere å holde orden i nye garderobes. Iver Tovmo fikk holde på med ballen inne for anledningen. Det er ikke lov ellers, så det er sagt.*



**Lyse klasserom.** *Dagslyset slipper helt inn. Tavle og kritt er byttet ut med smartboards.*



# LABORATORIEANALYSER FOR VANN, MAT OG MILJØ

AV LONE GRØNBECH  
NÆRINGSMIDDELTEKNOLOG  
TRONDHEIM KOMMUNE ANALYSESENTERET  
TLF 72 54 10 49  
E-POST LONE.GRONBECH@TRONDHEIM.KOMMUNE.NO

Før Mattilsynet ble etablert (i 2004) hadde vi mange Næringmiddeltilsyn som bestod både av tilsyns-avdeling og laboratorium, men etter at Mattilsynet ble etablert ble laboratoriene fristilt. Noen av laboratoriene drives fortsatt av kommuner, som for eksempel Analysecenteret i Trondheim kommune.

## Hvorfor ta prøver til analyse?

### Drikkevann

I vårt land drikkes det for det meste overflatevann, det vil si vann fra innsjøer. Slikt vann er utsatt for påvirkning av miljøet rundt vannkilden i langt større grad enn grunnvann. Det er stilt krav til at drikkevann skal ha barrierer mot forurensning. Slike barrierer kan være at drikkevannsinntaket ligger dypt i kilden, beskyttet mot overflateforurensninger, og at vannet hygieniseres med tilsats av klor eller ultrafiolett stråling. Vannverk og andre som produserer vann er ansvarlig for at vannkvaliteten skal være av tilfredsstillende kvalitet. Et vannforsyningsystem er godkjeningspliktig dersom det forsyner minst 20 husstander/hytter eller minst 50 personer, helseinstitusjon, skole eller barnehage. I Drikkevannsforskriften er krav til vannkvalitet angitt, for eksempel ulike typer bakterier og grenseverdier for disse. Det er det lokale Mattilsynet som fører tilsyn med vannverkene.

For de som ikke er tilknyttet godkjeningspliktig vannforsyningsystem, er det opp til den enkelte å ta ut prøver for analyse. Alt etter vannkilde, kan vannet bl.a. undersøkes på:

- Surhetsgrad og bufferevne: Vann bør ha en surhetsgrad mellom pH 6,5 og 8,5 for å unngå at vannet har negativ innvirkning på rørrettet med korrosjon, rustdannelse og utløsning av tungmetaller fra rørrnett og sanitærinstallasjoner i bygninger.
- Fargetall: Organisk stoff (humus), jern og mangan gjør vannet brunt og smaker vondt. Indikasjon på tilførsel av overflatevann til grunnvannsbrønner, tilførsel av myrholdig vann til innsjøer. Dersom kilden endrer farge ved regnskyll kan dette indikere tilførsel av forurensninger.
- Konduktivitet (vannets innhold av mineraler/ioner): Indikerer saltvannsinnslag i brønner, tilførsel av forurenset overflatevann til drikkevannsledninger.
- Turbiditet (innhold av grums/svevepartikler): Indikerer forurensning og løsløsing av innvendige belegg (rust, slam) i drikkevannsledninger.
- Metaller: Gir informasjon om vannet løser ut tungmetaller fra rørrnett. Dersom vannet blir stående lenge i en rørsstreng øker kobberinnholdet drastisk. La vannet renne før en tapper til bruk!
- Bakteriene kan gi helsemessige problemer i seg selv eller indikerer at

Analysecenteret er en egen enhet i Trondheim kommune og laboratoriet er lokalisert på Leangen (vis å vis IKEA Leangen). Laboratoriet er akkreditert etter NS-EN ISO/IEC 17025 og tilbyr over 100 akkrediterte analyser av mat, vann, miljø og luft. [www.trondheim.kommune.no/analysecenteret](http://www.trondheim.kommune.no/analysecenteret)



vannet kan inneholde smittestoffer fra mennesker og dyr.

### Legionella

Legionellabakterien finnes "over alt" i naturen, men det er først når den får formere seg over lengre tid i lukket vann i tekniske installasjoner at de kan medføre smittefare. Tekniske installasjoner som for eksempel boblebad, dusjanlegg, innendørs fontener, befuktninganlegg, bilvaskeanlegg og kjøletårn slipper ut aerosoler (små vandrdåper) som vi kan puste inn og få i lungene. For virkninger med nevnte tekniske installasjoner er det viktig å ha gjennomført en risikoanalyse og ha gode driftsrutiner for å unngå vekst av legionella. For kontroll av driftsrutiner kan det bl.a. tas prøver av vannet for analyse av legionella.

### Inneklima

Fuktinntrenging kan medføre råte og vekst av mugg- og gjærsopp, med dårlig inneklimate som konsekvens. Lukten av mugg- og gjærsopp blir ofte oppfattet som kjeller- og jordluft. I løpet av en dag spiser vi ca. 1 kg mat, drikker 3 liter vann og vi puster inn ca. 10.000 liter luft. Ca. 90 % av tiden oppholder vi oss innendørs. Hvordan er luften i din bolig?

Marit ser etter parasittene Giardia og Cryptosporidium.

T.v.: Mugg- og gjærsopp på agarskål

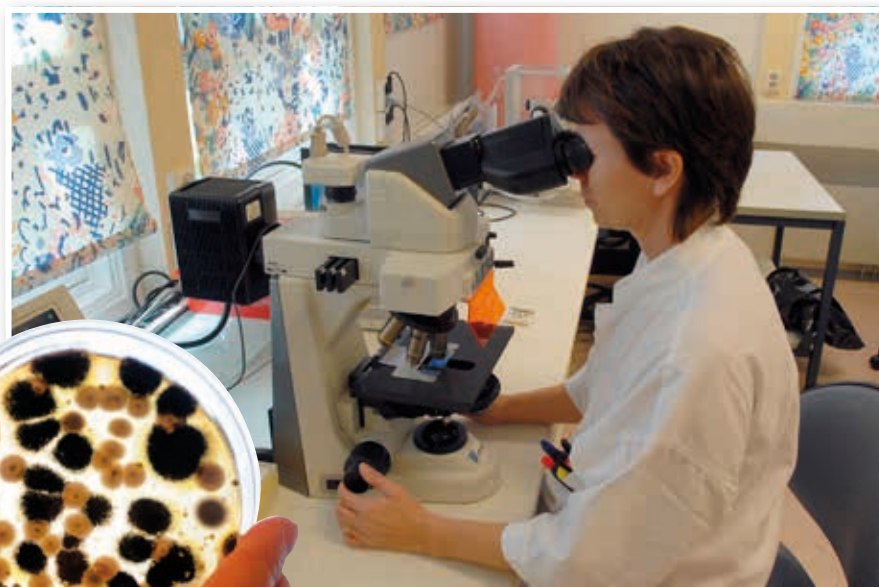
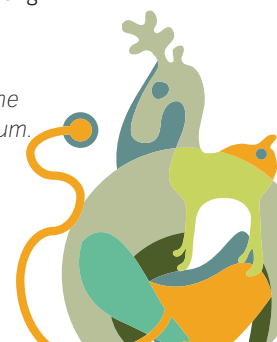



# OPPSLAGSTAVLA

## MIDTRE GAULDAL FOLKEBIBLIOTEK

Biblioteket ligger i GSK på Støren og er både skolebibliotek for Gauldal vgs og Støren ungdomsskole og folkebibliotek. Her kan alle komme og låne bøker, film, lydbøker, tidsskrifter, tegneserier og musikk, bruke arbeidsplassene og publikums-PC, møte andre eller bare slappe av. Innimellom har vi kulturelle arrangementer åpne for alle. Tjenestene våre er gratis og kan brukes av alle som ønsker det. Bøker kan også lånes i "Bok i butikk" på Coop Kotsøy og på Bokbussen som besøker skolene i Singsås og Budal en gang pr. måned.



### SOMMER-opplevelser

Biblioteket holder åpent hver torsdag kl. 14.00 – 19.00 i hele skoleferien (fra og med uke 26 til og med uke 33).

**Les en bok! Se en film!**

Lydbøker og musikk kan anbefales til bilturene!

### VISSTE DU AT

- Lånekortet kan gjelde på alle folkebibliotek i hele landet?
- Vi skaffer fra andre bibliotek det vi ikke har på egne hyller?
- Skal du studere, kan vi skaffe litteraturen du trenger?
- Lån kan leveres inn ved andre bibliotek enn der lånet er utlevert?
- Vi hjelper deg å søke og finne det du ønsker å låne?
- På biblioteket kan du bruke internett, skrive ut og kopiere dokumenter?
- På biblioteket kan du lese aviser på nett og papir; spille sjakk og andre brettspill?
- Småbarn kan legge puslespill på biblioteket?

### ORDINÆRE ÅPNINGSTIDER

Mandag: 09.00 – 14.00

Tirsdag: 09.00 – 14.00.

Onsdag: 09.00 – 14.00 & 17.00 – 19.00

Torsdag: 09.00 – 14.00 & 17.00 – 19.00

Fredag: 09.00 – 14.00

### ANBEFALTE OPPLEVELSER:

Keplers krim: *Hypnotisøren*, *Ildvitnet*, *Paganinikontrakten* og *Sandmannen*.

Levi Henriksens romaner, noveller og dikt. Spennende handlinger som maler frem miljøer og menneskelige forhold alle kan kjenne seg igjen i, men også bli overrasket av.

**Ketil Bjørnstads siste bok:** *Verdens ende* om å miste sitt barn i en ulykke, men like mye en reise i litteratur og musikk.

**Arto Paasilinnas** forfatterskap byr på de gode fortellingene med mye humor, så utenkelig usannsynlige. Velegnet sommerlektyre.

**Pingle-dagbøkene** og andre i samme sjanger er for tiden populær lesing for den yngre garde. Utvalget av billedbøker for barn i alle aldre (også voksne) er stort. Lettlestebøker finnes også for enhver smak.

### VELKOMMEN TIL BIBLIOTEKET!

### Kontaktinformasjon

Tlf.: 72 40 32 52 E-post: [biblioteket@midtre-gauldal.kommune.no](mailto:biblioteket@midtre-gauldal.kommune.no)

Hjemmesiden vår med søkbar katalog finner du via [www.mgk.no](http://www.mgk.no) eller



LIK OSS PÅ  
facebook



Midtre Gauldal  
folkebibliotek

## SOMMERSTENGING PÅ HELSESTASJONEN FOR UNGDOM

Helsestasjon for ungdom følger skoleruta og holder stengt i sommerferien, men ungdom kan ta kontakt med helsestasjonen ved behov.



## PILEGRIMSVANDRING TIL MUSEUMSSETRA



Årets pilegrimsvandring blir på søndag 8. september. Det er oppmøte ved Øiavollen kl. 10, med vandring nordover fjellet. Målet er Storbekkeøya museumsseter (8 – 10 km) og konfirmasjonsgudstjeneste ute kl. 16.00. Sogneprest Oddbjørn Stjern vil følge. Ta med klær og sko for all slags vær. Husk niste. Det blir ellers matsalg ved museumssetra. Arrangør: Kulturavdelinga og Kirkekontoret



# INVITASJON TIL FJELLTURER

Trimutvalget i Budal IL gjør et fremstøt for bedring av folkehelsen i vårt nærrområde.

Fra 1. juli blir det satt ut en del poster på noen fjelltopper og vann i Budalsfjella. Noen av postene har en slik beliggenhet at barn, men også de litt eldre, kan komme dit.

Foldere med postbeskrivelser blir å få kjøpt på Litjbu og Budal Samvirkelag fra 1. juli. Flotte premier blir trukket ut blant de som leverer inn igjen folderne innen 15. oktober.

**I FOLKEHELSENS TJENESTE - ALLTID!**



Foto: Bente K. Enlid

## STØTTE TIL LOKALT TRAFIKKSIKKERHETSTILTAK

Det er adgang til å søke om midler for 2014 til "støtte til lokalt trafikksikkerhetstiltak" for skoler, FAU, frivillige organisasjoner, idrettslag, grendelag, ungdomslag og lignende. Det kan være arrangement eller fysiske tiltak innenfor maksimalt kr. 60.000,-.

Informasjon og søknadsskjema:

**Midtre Gauldal Kommune, eiendom og kommunalteknikk,**  
tlf. **72 40 30 86**

Søknadsfrist 20. juni 2013.

## TRAFIKKSIKKERHETSPLAN

Innspill til trafikksikkerhetstiltak vedrørende rullering av kommunens trafikksikkerhetsplan kan sendes til

Midtre Gauldal kommune, Postmottak, 7290 Støren

eller på e-post til [postmottak@midtre-gauldal.kommune.no](mailto:postmottak@midtre-gauldal.kommune.no)

Frist 1. juli 2013

## Boligfinansieringsordninger

Kommunen har midler til videre fordeling etter begrunnet søknad for:

### Startlån:

Ved finansiering til kjøp, bygging eller utbedring av bolig.

### Boligtilskudd:

Til etablering i bolig og utbedring/tilpassing/vedlikehold av bolig.

Nærmere info og søknadsskjema  
**Midtre Gauldal kommune v/EKT**  
Tlf. **72 40 30 86**

eller se kommunens hjemmeside  
[www.mgk.no](http://www.mgk.no) under  
"Tjenester".

LIK OSS PÅ  
facebook



MIDTRE  
GAULDAL  
Kommune

## PENSJONISTER I MIDTRE GAULDAL KOMMUNE 2012

**Vi takker gode kollegaer for god tjeneste!** (Antall år i kommunen i parentes.)

F.v: Per Arnfinn Røttum (26), Kristen Haukli (34), Eli Hjelmen (14), Jan Roar Rognes (37), Alfild Rønning (25), Johanne Solem (33), Solveig Heimsbakk (37), Kristin Gunhildsøien (33), Jorunn Annbjørg Haugen (24), Kirsten Soknes (28), Astrid Elise Bøe (27), Kari Sanderud (21) May Myhre (14).  
Guri Kosberg Høen, Nils Granmo, Arne M. Solberg, Rita Løhre og Janne Pettersen var ikke til stede da bildet ble tatt.





# VALG STORTINGSVALGET 2013 I MIDTRE GAULDAL

I Midtre Gauldal er valglokalene åpne den 8. september i tillegg til den offisielle valgdagen den 9. Er du forhindret fra å stemme da, finns det mange andre muligheter.

## Forhåndsstemmegivning

Du kan forhåndsstemme i perioden fra og med mandag 12. august til og med fredag 6. september.

Hvis du forhåndsstemmer, kan du ikke stemme på nytt valgdagen.

## Du kan forhåndstemme på følgende steder og tider:

Sted:	Tidspunkt:	Stemmegevingssted:
Støren	1. juli – 9. august, mandag – fredag kl. 08:00 – 14:00 <i>etter avtale med valgmedarbeiderne i kommunen.</i>	Midtre Gauldal rådhus, servicetorget.
	12. august – 6. september mandag – fredag kl 08:00 - 14:30.	
	Torsdag 05. september kl. 08:00 -18:00	
	Mandag 2. september kl. 10:00 - 12:30.	
	Tirsdag 3. september kl. 10:00 - 14:00	Midtre Gauldal sykehjem
Rognes	Tirsdag 3. september kl 16:00 - 18:00	Berghall
Soknedal	Onsdag 4. september kl. 09:00 - 11:00	Soknedal bo og dagsenter
	Onsdag 4. september kl. 12:00 - 14:00	Soknedal bakeri
Budalen	Onsdag 4. september kl. 15:00 - 18:00	Coop Marked Budal
Kotsøy	Torsdag 5. september kl. 12:00 -14: 00	Coop Marked Kotsøy
Singsås	Torsdag 5. september kl 16:00 -19:00	Singsås bo og dagsenter



## Tidligstemming

Dersom du vet at du ikke kan avgi stemme i tidsrommet fra 12. august til 6. september, og heller ikke på valgdagen, kan du fra 1. juli henvende deg til kommunen og be om å få stemme og avtale tid og sted for dette. Ta kontakt med servicetorget tlf. **72 40 30 66**

## Tilhørighet i annen kommune

Du kan forhåndsstemme i hvilken som helst kommune i hele landet. Du kan derfor stemme i en annen kommune enn der du bor/er manntallsført.

## Ambulerende stemmegivning

Velgere som på grunn av sykdom eller uførhet ikke kan avgi stemme der det avholdes forhåndsstemmegivning eller valgting, kan etter søknad til valgstyret avgi forhåndsstemme der de oppholder seg, f.eks i sitt hjem. Ta kontakt med servicetorget tlf. **72 40 30 00**. Frist for å søke om ambulerende stemmegivning er 3. september 2013.

## Valgdagene 8. og 9. september kan du stemme på følgende steder og tider:

Støren krets	Støren barneskole	Søndag 8. september kl.16:00 - 21:00
		Mandag 9. september kl.10:00 - 21:00
Soknedal krets	Soknahall forsamlingshus	Søndag 8. september kl.16:00 - 21:00
		Mandag 9. september kl.10:00 - 21:00
Singsås krets	Singsås skole	Søndag 8. september kl.16:00 - 21:00
		Mandag 9. september kl.10:00 - 21:00
Budal skole	Budal flerbrukshus	Mandag 9. september kl.10:00 - 21:00
Hauka krets	Hauka skole	Mandag 9. september kl.10:00 - 21:00

Du finner  
ytterligere informasjon  
på regjeringens  
valgportal  
[www.valg.no](http://www.valg.no)

## Husk legitimasjon!

Du må legitimere deg for å få avgi stemmen din.



# KULTURMINNER SOM OPPLEVELSE I BUDALEN

I 2012 utfordret Fylkestinget kommunene og partnerskapet i Røros, Holtålen, Midtre Gauldal og Melhus til en pilotsatsning på jakt, fiske og friluftsliv. Det ble blant annet avsatt en sum penger som skulle ivareta bevaring og formidling av kulturminner i form av opparbeiding av stier, skilting og andre tiltak som ville stimulere til økt attraktivitet i regionen



Kulturminneforvaltninga ved Sør-Trøndelag fylkeskommune har sett på hvor de kunne samle sin kunnskap, igangsette arbeid og gjøre en innsats på relativt kort tid. Ikke alle områder er egnet for slik tilrettelegging, men det ble umiddelbart bestemt å se nærmere på Budalsfjøret med bakgrunn i dets kulturelle verdi. Både Synnerdalen og Endalen har store naturlige og kulturelle verdier, men i og med at Storbekkøya museumsseter ligger midt i et mangfold av kulturminner og har en tilrettelagt infrastruktur med parkering, toalett, bespisning med mer, ble den tidlig utpekt som et godt utgangspunkt for tilrettelegging av kulturminner som opplevelse.

Det ble da etablert et samarbeid mellom Kulturminneforvaltninga ved Sør-Trønde-

lag fylkeskommune, Midtre Gauldal Kommune og grunneiere, Budal museumslag og drivere av Storbekkøya museumsseter. Målet for dette pilotprosjektet er å tilrettelegge for økt formidling av kulturminner i naturlige omgivelser ved museumssetra i Budal. Dette ved følgende tiltak:

- Forbedring av eksisterende kultursti ved Storbekkøya Museumsseter
- Økt formidling av området i form av informasjon, skilting og synliggjøring
- Utarbeide skjøtselsplan for langsiktig drift og vedlikehold av igangsatte tiltak

## Valgte målgrupper

- Bevegelseshemmede – tilrettelegging av universell utforming langs vei og sti, på toalett og formidling av informasjon 
- Foreldre med barn og unge – tilrettelegging for barnevogn, formidling av natur- og kulturarv opp i mot barn og unge 
- Turgåere – tilrettelegging og formidling av kulturminner som naturlige mål langs stiene 

Etter ett års tid med planlegging, godt samarbeid og lokalt engasjement, er vi nå klar for å iverksette tiltak. Rundløypen, Storbekklia kultursti, er den lengste stien vi kommer til å forbedre i sommer. Deler av den og stien opp til jernanleggene, tilrettelegges for rullestol og foreldre med barnevogn. Kulturminnene ligger som naturlige mål langs stiene med mulighet for mer informasjon ved guiding og informasjonsskilt.

## Nytteverdi

I dette fokuset ønsker vi å tilrettelegge for økt lokalt eierskap til områdets natur- og kulturarv. Med sin naturlige plassering i nærhet til kulturminner og ikke minst Forollhogna Nasjonalpark, vil det være naturlig å tilrettelegge og synliggjøre Storbekkøya museumsseter som en formidlingsarena. Over tid vil vi med økt kompetanse og samarbeid kunne oppnå en ønsket bærekraftig formidling av natur- og kulturverdiene i Seterdalen.



Fylkestinget og Kulturminneforvaltninga ved Sør-Trøndelag Fylkeskommune la et viktig grunnlag. Samtidig har lokalt engasjement - vilje fra grunneiere, eier og drivere ved Storbekkøya museumsseter, gjort det mulig. Dette prosjektet er en regional pilot innen utvikling av friluftsliv spesielt opp mot kulturminner, og gjør oss bedre rustet til å kunne gjøre andre kulturminner i kommunen tilgjengelige for friluftsliv og opplevelse.

Sist, men ikke minst, skal dette være av nytte som et lett tilgjengelig tilbud for alle. Så, unn deg selv og dine nærmeste opplevelse av natur- og kulturarv på nært hold ved Storbekkøya museumsseter og inngangen til Forollhogna Nasjonalpark i sommer.



# STATUS SENTRUMSPLAN STØREN

Etter at kartskissen for hvordan Støren skal se ut i 2040 ble vedtatt i Kommunestyret den 15. april, har arbeidet med Sentrumsplan Støren bestått i å planlegge hvordan det skal jobbes frem mot et første utkast av sentrumsplanen i september 2013.

Styringsgruppa for planarbeidet har i tillegg til temaene bolig og næring, bestemt at infrastruktur, grønnstruktur og møteplasser er viktige temaer å jobbe med fremover:

- Hva gjør vi med gang- og sykkelveier, kollektivtrafikk og parkering?
- Hvordan vil vi at grønne områder i og utenfor sentrum skal etableres, sikres og videreutvikles?
- Hvordan utvikler vi trivelige treffpunkter for innbyggere og besøkende i Støren?

Spørsmålene skal besvares med et gjennomgående fokus på integrering og folkehelse.

For å involvere flest mulig innbyggere, gjennomføres det nå gruppearbeid med Ungdomsrådet, Eldres råd, Råd for funksjonshemmede, Lille flyktning, norskundervisningen for innvandrere og frivillige lag og organisasjoner. Gruppearbeidene skal resultere i fremtidige målsettinger i Sentrumsplan Støren 2040. Jobben med gjennomføring av målsettingene starter



**Sentrumsutvikling rundt Prestteigen.** Den videre sentrumsutviklinga på Støren skal skje rundt Prestteigen og oppover mot Korsen.

etter at Sentrumsplan Støren er endelig vedtatt i kommunestyret høsten 2013.

Sentrumsplan Støren og Kommunedelplan Støren går nå som parallelle prosesser frem mot utarbeidelse av et førsteutkast i september 2013. Utkastet vil bli sendt til regionale myndigheter, og lagt ut på kommunens hjemmeside til

uttalelse for alle som ønsker å involvere seg.

Det er fortsatt mulig å komme med innspill til prosjektleder:

**Siri Solem**, tlf. **412 37 267**  
[siri.solem@midtre-gauldal.kommune.no](mailto:siri.solem@midtre-gauldal.kommune.no)  
 eller på vår facebook-profil  
[facebook.com/midtre-gauldalkommune](https://www.facebook.com/midtre-gauldalkommune)

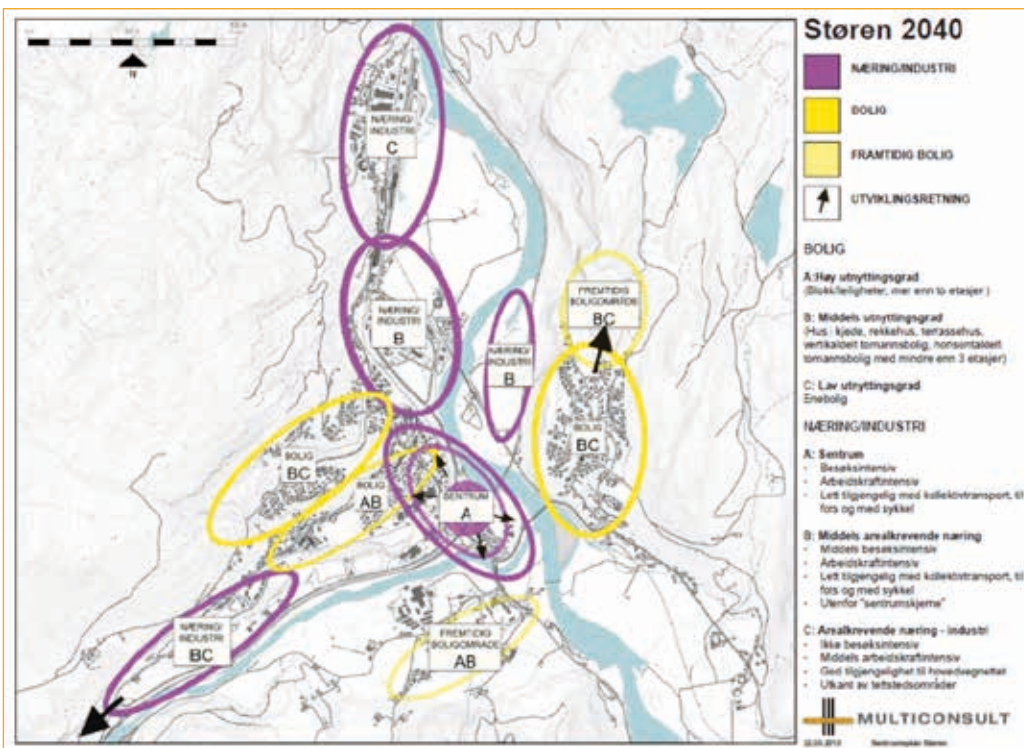

## Kartskisse Støren sentrum 2040.

Kommunestyret vedtok at videre arbeid med Kommunedelplan Støren tar utgangspunkt i kartskissen og disse prinsippene:

1. Videre sentrumsutvikling Støren skal skje i aksen Prestteigen – Korsen.
2. Områder i Støren sentrum fortettes maksimalt med mindre typer boliger (blokkeleiligheter (med 2. etg eller mer) hus i kjede, rekkehus, terrassehus, vertikaldelt tomannsbolig, horisontaldelt tomannsbolig med mindre enn 3 etasjer) – A/B.
3. Strekningen Snurruhagen boligområde – Soknes leir planlegges før strekningen Gammelgården – Småplassen – A/B i henhold til kartskissen.
4. For bygging av mindre typer boliger/eneboliger (B/C) planlegges først Frøset nordover mot Kvenvatnet. Deretter planlegges Ner- og Øverunnet før Flatreitan.
5. Det må legges opp til god utnyttelse av eksisterende og nye næringsarealer i Engan, Moøya, Frøsetarar og Liøya i henhold til ABC-prinsippet for arbeidsplasslokalisering og i henhold til kartskissen til venstre.



# BLI SETT PÅ GSK

## Møte mellom mennesker

Alle lag og organisasjoner i kommunen inviteres til å markedsføre seg selv og sine arrangement på informasjonsskjerm på GSK.

På Gauldal skole- og kultursenter er det satt opp en informasjonsskjerm som lag og organisasjoner i Midtre Gauldal kan benytte seg av. Skjermen er plassert like innenfor inngangen, ved skranken og biblioteket, med visning mot kantina.

Vi håper mange vil benytte seg av muligheten til å markedsføre sitt eget lag og sine aktiviteter og arrangement! Men, vi vil ikke publisere festplakater .

Det som skal legges ut, sendes som fil til Midtre Gauldal frivillig-sentral, på e-post [frivillig@midtre-gauldal.kommune.no](mailto:frivillig@midtre-gauldal.kommune.no)

Vi håper dette er interessant for deg og ditt lag, din forening!

Med hilsen  
Midtre Gauldal frivillig-sentral og Midtre Gauldal kommune



*Bli sett.* Med annonsering på informasjonsskjermen på GSK, blir din forening og dine aktiviteter godt sett av elevene på ungdomsskolen og videregående, frivillige på besøk hos frivillig-sentralen og det kulturorienterte publikummet som ferdes i bygget på kveldstid.



Forestillinger  
16. – 20. august  
kl 19.30

Voksen 350,-  
Barn 220,-

Billetter fås kjøpt ved Støren kulturhus  
[www.storkulturhus.no](http://www.storkulturhus.no)

LIK OSS PÅ  
facebook



facebook.com/  
BorBorsonJrPaStoren

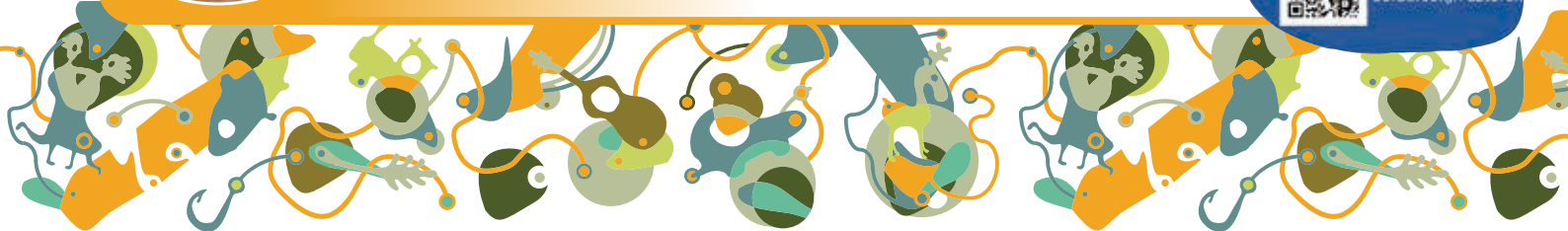

# ALLSIDIG AKTIVITET VED GAULDAL VIDEREGÅENDE SKOLE

Vårt siste innlegg i MG-nytt var i september og da skrev vi om at et nytt skoleår så vidt var kommet i gang. Nå er vi i ferd med å avslutte det samme skoleåret, og godt i gang med å planlegge et nytt.



Rektor Kjelås

Mange av skolens elever deltar i ulike aktiviteter som forgår på andre arenaer enn her på GSK. Aktivitetene er knyttet opp mot elevenes læringsmål. Skolen legger vekt på variasjon for å motivere til mer læring.

Våre elever på **Service og Samferdsel** har i mange år vært flinke til å bruke *Ungdomsbedrift* som metode for læring, og skolen har hevdet seg meget godt når vi deltar i ulike konkurranser og messer. Vi har vært representert i NM for ungdomsbedrifter i tre år på rad. Det er vi stolte over. I år var vi på Lillestrøm med en ungdomsbedrift som kvalifiserte seg under fylkesmessa i mars, under kategorien *Beste ungdomsbedrift*. Bedriften heter

*Bookcover på 1-2-3*. De ble kvalifisert på grunn av idé og miljøprofil. Produktet er et hjemmesydd boktrekk som kan vaskes og gjenbrukes.

Elevene på **Helse- og oppvekstfag** er med i et prosjekt som heter *Livsglede for eldre*. Elevene er jevnlig rundt på institusjoner i kommunen for å hjelpe til med aktiviteter og underholdning. Prosjektet passer også veldig fint for våre elever som er på *Regnbuen*.

Elevene på **vg1 Helse- og oppvekstfag** har i vår arbeidet med et tverrfaglig tema Kulturelt mangfold, for å lære mer om norsk kultur, samisk kultur, ulike innvandrerkulturer og hvordan vi kan leve og arbeide sammen i Norge.

**VG2 studiespesialisering** på Gauldal videregående skole reiste i vår på ikke mindre enn en ni dagers utenlandstur til Polen og Tyskland. De besøkte blant annet de berømte saltgruvene utenfor byen og utryddelsesleiren fra andre verdenskrig, Auschwitz. Turen gikk videre til Berlin og Tropical Island, som er en innendørs tropisk sydhavsøy like stort som åtte



**Til Polen og Tyskland.** Helt foran fra venstre: Sander Rise og Ruben Helgemo. 1.rekke fra venstre: Ingvill Storstein, Line Moen Aune, Anne Lise Talsnes Børø, Øystein Øverkil Vie, Randi Rognes, Odin Rundberget, Vegard Hammerås, Stine Eriksen Myhren, Mats Øien, Astrid Solberg. 2.rekke fra venstre: Eila Singsås Brurok, Helle Bogen, Saga Ingolfssdottir Dragset, Oda Fagerbekk, Stine Børseth, Eirin Frøseth, Silje Bones, Ingvil Lyngen Skårvold, Malin Unsgård, June Hugdal, Øystein Østerås, Heidi Grytdal, Hanne Refseth, Per Arne Talsnes, Fatemeh Hosseiny. 3.rekke fra venstre: Elsa Margrethe Reppen, Ida Margrethe Aune, Sigrid Elise Bordal, Håkon Myrmo, Stein Erik Gorsetbakk, Sven Tore Svardal, Jan Kåre Klausen, Vanja Fillan, Julie Steen, Bente Bordal.



**Bookcover på 1-2-3.** Ole Martin Svardal (f.v.), Liv Malin Strøm Kvam, Helene Nebelung representerte GVS på NM for ungdomsbedrifter tidligere i vår.



**Kulturelt mangfold.** Helse- og oppvekstfag vg1 var på ekskursjon til Røros for å få innblikk i den sørsamiske kulturen.





fotballbaner. Her bodde elever og lærere i telt på stranden inne i anlegget!

Deretter fortsatte vi til Wolfsburg og den gigantiske Volkswagenfabrikken. Her fikk vi se moderne tysk ingeniørkunst og biler i absolutt alle klasser og fasonger, foruten VW og Audi; både Porsche, Bugatti, Bentley og Lamborghini.

Gauldal videregående skole har også **toårig teknisk fagskole, Kart- og oppmålingsfag**. Vi er den eneste skolen i hele landet som har tilbudet og vi tar inn nye studenter annen hvert år. Til høstens inntak er det 40 søkere til 20 plasser.

Skoletilbudet for kommende skoleår er nesten det samme som vi har i inneværende år, og vi forventer full skole og et elevtall på ca. 330 elever. Dette er en liten økning fra i år, og skyldes økt søking til Studiespesialisering. Det som blir endret fra i år, er at tilbudet for vg2 Design- og snekkerfag går ut grunnet manglende søking. At tilbudet legges ned synes vi er veldig trist. Snekkerfag var ett av de to tilbudene som var med og startet yrkeskolen her i 1947. Vi gjør våre anstrengelser for å få tilbudet i gang, men her må bransje og lokalt arbeidsliv engasjere seg, hvis vi også i framtida skal ha snekkeropp-læring på Støren.

Siste skoledag i vår er torsdag 20. juni, og første skoledag til høsten er mandag 19. august

**Til slutt vil jeg ønske alle MG-nytt lesere en riktig god sommer!**

Halvard Kjelås  
rektor

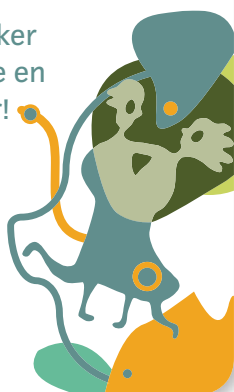

## Festivaler i Midtre Gauldal kommune



## TURBOK FOR MIDTRE GAULDAL

"Turbok for Midtre Gauldal" ble veldig godt mottatt da den ble utgitt i 2009. Boka beskriver og foreslår turruter i skog og mark, til fots, på sykkel og på ski rundt om i vår vidstrakte kommune.

Boka er ypperlig ressurs for alle friluftslivsinteresserte, enten det er barnefamilier, aktive idrettsutøvere eller den gjengse turgåer som gjerne vil trø ut av sine vante stier for å se mer av Midtre Gauldal.

Boka er rikt illustrert med bilder fra hele kommunen, og inneholder interessante og morsomme historiske anekdoter og sagn.

"Turbok for Midtre Gauldal" får du kjøpt i Servicetorget på rådhuset, i bokhandelen på Støren og på Gaulda Natursenter.

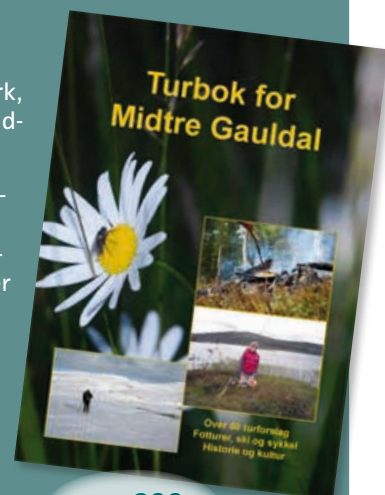

Pris: 200,-

## RETURADRESSE:

Midtre Gauldal Kommune  
7290 Støren

STØREN  
KULTURHUS

STORENKULTURHUS.NO

### STØREN KINO

Støren Kino holder åpent hele sommeren, med visninger som normalt, onsdag, fredag og søndag, med unntak av uke 28.



**Epic 3D** Norsk tale  
(Am 7 år) Barne/familiefilm.  
Premiere 7. juni



**After Earth**  
Action/Eventyr/Sci-Fi  
Premiere 14. juni



**Man of Steel**  
Action/Eventyr  
Premiere 19. juni



**Pain & Gain**  
Am 15 år) Action/Komedie  
Premiere 28. juni



**The Lone Ranger**  
Action/Eventyr  
Premiere 3. juli



**Grusomme Meg 2**  
3D Norsk tale. Animasjon/Familiefilm  
Premiere 5. juli



**World War Z**  
Action/Grøsser  
Premiere 17. juli



**Monsteruniversitetet**  
Animasjon/Familiefilm  
Premiere 2. august

### KULTURSALEN

**Bjørn Alterhaug Quintet**  
Lørdag 7. september kl 19.00  
180,-/150,- (honnør/stud)  
Klubbscene m/servering. 18 år.



Fullstendig og detaljert program på  
[www.storenkulturhus.no](http://www.storenkulturhus.no)

**Øystein Sunde**  
- ..men DA må du ha 2..  
Søndag 15. september kl. 19.00  
Kr 430,-



### Et utvalg fra høstprogrammet!

**Åge og Gunnar**  
To menn akustisk Åge Aleksandersen  
& Gunnar Pedersen  
Onsdag 20. november



**"Og så kan hunden komme"**  
av Jon Fosse. Med Paul-Ottar Haga  
November



NORD-TRØNDELAG  
TEATER

KJØP BILLETTER PÅ: [WWW.STORENKULTURHUS.NO](http://WWW.STORENKULTURHUS.NO)