

MG:NYTT

NO 02 JULI 2010 | INFORMASJONSAVIS FOR MIDTRE GAULDAL KOMMUNE



PÅ TUR I MIDTRE GAULDAL –

NASJONALPARKKOMMUNE

Pilegrimsleia – en opplevelse





Rådmann Knut Dukane

Velkommen til kommunen vår!

Dette nummeret av MG:nytt er spesielt viet kort- og langveisfarende besøkende.

Intensjonen er, foruten å gi informasjon om de mange ulike severdighetene vi har, å pirre oppdagertrangen slik at den enkelte kan få muligheten til minneverdige opplevelser utenom allfarvei.

Gjæstfriheten er stor, og ikke minst besitter mange av tilbudsgiverne og andre fastboende et vell av historiske fakta og lokalkunnskap om mange fasetter ved folk, om kultur, og plasser i vår vidstrakte og vakre kommune. Benytter en seg av dette, vil opplevelsene bli enda sterkere og lettere å hente fram fra sinnets minebok i mørke høst og vinterkvelder.

Muligheter for variert fiske, studiet av mangeartetet flora, smak av tradisjonsmat og seterkost, og besøk på ulike "tun" finner en i umiddelbar nærhet av bilvei, men for de som ønsker å bruke kroppen mer aktivt, kan en tur på "Hogna" eller en rundtur i nasjonalparken anbefales på det sterkeste.

Benytt dagene her godt, vit at du er hjertelig velkommen til å bli lenger enn planlagt i utgangspunktet, og jeg håper at flest mulig finner tilbake hit ved flere anledninger.

En god sommer ønskes hver enkelt og ha et særdeles trivelig opphold!



Turbok for Midtre Gauldal

Midtre Gauldal er en vidstrakt kommune, og byr på opplevelser i en variert natur rik på kulturminner. Skal du ut i terrenget, er Turbok for Midtre Gauldal den perfekte guide langs vei, sti og lokalhistorie.

Turbok for Midtre Gauldal tegner opp og foreslår turer i skog og mark, til fots, på sykkel og på ski rundt om kommunen. Hver tur er vurdert ut fra hvor krevende de er, og gir anbefaling om passende form og alder. Sånn sett blir boka en ypperlig ressurs for alle friluftslivsinteresserte, enten det er barnefamilier, aktive idrettsutøvere eller den gjengse turgåer som gjerne vil trø ut av sine vante stier for å se mer av Midtre Gauldal.

Turbok for Midtre Gauldal favner vidt. De første sidene er dedikert generell turkunnskap, med tur- og fjellvettregler, tips om oppakking og bekledning. Boka gir også en enkel og lettforståelig veiledning i bruk av kart og kompass. Turforslagene utgjør hoveddelen i boka. Teksten angir retning, stier og veier gjennom landskapet, og som en ekstra og interessant dimensjon er særskilt natur og kulturminner langs trassen beskrevet. Boka inneholder også historiske anekdoter om hendelser og virksomhet i områdene. Turbok for Midtre Gauldal er i så måte også en opplevelse fra sofakroken.

Bakerst i boka følger et kart over kommunen. På kartet er startpunktet for alle rutene tegnet inn. Forskjellige strategiske GPS-koordinater er også tatt med. Boka er rikt illustrert med bilder fra hele Midtre Gauldal.

Boka fås kjøpt ved Gaula Natursenter, i Rådhuset og butikker rundt om i kommunen.

MG:NYTT

Informasjonsavis for Midtre Gauldal kommune
Nr 2 juli 2010 • 5. årgang

Utgever: Midtre Gauldal kommune, Adresse: 7290 Støren

Nettadresse: www.midtre-gauldal.kommune.no

E-post: postmottak@midtre-gauldal.kommune.no

Telefon: 72 40 30 00 • **Telefaks:** 72 40 30 01

Ansvarlig redaksjon: Knut Dukane, Erling Lenvik, May Britt Aas og Tore Wolden

Forsidefoto: Kjerstin Digre Kosberg

Opplag: 3000

Grafisk produksjon: Trykkpartner Grytting AS

INNHOOLD:

Gaula Natursenter	3	Pilgrimsstafett	14
Midtre Gauldal -		Oppslagstavla	15
Nasjonalparkkommune	4-5	Kunngjøringer	16
Laksefiske for alle	5		
På ville veier	6-7		
På ville veier - aktører	8-9		
Loppis i Lier'n	10		
Pilgrimsleia	11		
Pilgrimsstafett	12-13		

GAULA NATURSENTER – TOURIST INFORMATION



Gaula Natursenter er turistinformasjon for hele Gauldalen. Samtidig har det mye av ansvaret med forvaltningen av laksen i Gaula og sideelvene, og har et tett samarbeid med både fiskeforeningene og grunneierne i vassdraget. Senteret er også ansvarlig for statistikkføring og sykdomsforebyggende tiltak i Gaula.



Men Natursenteret driver ikke bare med fiske. Gaula Natursenter formidler alt du trenger for din ferie. Bepis-

ning, guiding, fiskeinstruksjon, transport – alt dette kan du få hjelp med her. Gaula Natursenter er det perfekte utgangspunkt for uforglemmelige opplevelser i Gauldalen!

Selve Natursenteret inneholder en flott utstilling om livet i og

langs Gaula. Her kan du se over 60 forskjellige viltarter samt en rekke fiskeslag i akvarium året rundt. Det har

en egen avdeling med laksefiskehistorie og fiskeutstyr fra de riktig gamle dager i Gaula.

Her ligger også Børs Basar, en butikk som selger lokal husflid, håndverk og tradisjonsmat fra dalføret.

Ta turen innom - senteret er en spennende opplevelse for hele familien.

TURISTKONTOR/TOURIST INFORMATION

Gaula Natursenter
Størensenteret E6

Tlf: +47 72 43 10 65 • Fax: +47 72 43 10 31
E-mail gaula@gaula.no • www.gaula.no

Åpningstider 1/6-31/8:

Man-Tor 10.00-18.00
Fredag: 10.00-20.00
Lørdag: 10.00-18.00
Søndag: 13.00-18.00



MIDTRE GAULDAL – NASJONALPARKKOMMUNE



I 2008 ble Midtre Gauldal utnevnt til Nasjonalparkkommune. en tredjedel av Forollhogna nasjonalpark ligger her, og vi er dermed den kommunen med størst areal innenfor verneområdet. 23 norske kommuner har fått status som nasjonalparkkommuner. Ordningen er blant annet etablert for å styrke verdiskapningen i lokalsamfunn med nasjonalparker rett utenfor stuedøra.

For å få status som nasjonalparkkommune må minst 30 prosent av arealet i kommunen være vernet som nasjonalpark. Kommuner som ikke tilfredsstiller dette kravet kan likevel få statusen dersom en hel nasjonalpark ligger innenfor kommunegrensene, eller minst 300 kvadratkilometer av arealet er nasjonalpark. Noen andre tilleggskriterier kan også gi den nye statusen.



Rike fiskemuligheter. Det er først og fremst laks og elvefiske som assosieres med Midtre Gauldal, men kommunen byr også på rike muligheter for innlandsfiske. Med Felleskortet kan du fiske i mer enn 80 vann.

Statusen som nasjonalparkkommune er et kvalitetsstempel for kommuner med villmarksnatur. Alle de 23 kommunene som får bruke tittelen har store naturområder med uvurderlig verdi. Det er også derfor områdene er vernet som nasjonalparker.

PÅ TUR I NASJONALPARKEN

Forollhogna med sine tiliggende landskapsvernområder er rikt på kulturminner som vitner om en utstrakt bruk i lang tid. Rester av boplasser, gamle fangstanlegg, samiske ofringsplasser og ferdslsveier er i dag synlige bevis på dette. Dette gir et godt grunnlag for beite, og dette har igjen resultert i noen av de mest konsentrerte og aktive setermiljøene i landet. Endalen og Synnerdalen er da også fått status som utvalgte kulturlandskap i Sør-Trøndelag nettopp på grunn av dette. Flere av setrene inngår i "På ville veier", småskalaprodusentenes sammenslutning, og tilbyr salg av seterproduisert tradisjonskost.

For jegere, fiskere og turgåere er området et Eldorado som byr på store naturopplevelser. Nord-Europas største villreinstamme holder til her, og fra Forollhognas topp har du panoramautsikt til hele Gauldalsvidda. Mesteparten av arealet er statsallmenning, og de lokale fjellstyrene selger jakt- og fiskekort. Med Felleskortet kan du fiske i mer enn 80 fiskevann. Dette fås kjøpt bl.a. på www.inatur.no, Gaula Natursenter og ved innkjøringa til de fleste seterdalene.

Forollhognaområdet er i begrenset grad tilrettelagt for friluftsliv. Her kan du nyte friheten langs umerkede stier.

"Turbok for Midtre Gauldal" har forslag til mange ruter i Forollhogna Nasjonalpark. Du kan også slå inn på Pilegrimsleia, se kart her i MG:nytt, og følge den over vidda.

Overnatting i fjellet - Åpne buer

I nasjonalparken og hele kommunen for øvrig, finner du åpne buer som gir



Bua ved Langtjønnan ligger ved Forollhognas fot, omgitt av gode ørretvann. (Foto: Tore Wolden)

komfortable overnattingsmuligheter ute i terrenget.

Soknedal fjellstyre har åpne buer ved Hiåsjøen (Gorsetbua), Sandfjelltjønnan og Gjeterbua (Sandfjellet).

Budal fjellstyre: I statsallmenningene

Budal/Endal er det relativt mange overnattingsmuligheter for fjellvandrere. Budal fjellstyre har åpne buer ved Fisktjønna og Damtjønna. Det finnes også private buer som holdes åpne for allmennheten. Disse finnes blant annet ved Blåortjønna, Lille Ensjo, Store Ensjo, Nordre Ytjonn,

Hiåsjøen, Gråtjønna, Halstjønna og Steinfjelltjønna.

Singsås fjellstyre har åpen bu ved Langtjønna. Ved Skjulungen, Samsjøen og i Nekkjadalen har fjellstyret buer for utleie. Nøkkel fåes ved henvendelse til fjelloppsynsmannens kontor.

Felles for alle åpne husvær er at de er åpne for tilfeldig overnatting i et kortere tidsrom, og at man forlater plassen i den stand en selv ønsker å finne den. Drift og vedlikehold av buene i fjellet er relativt kostbart, blant annet på grunn av tilgjengeligheten. Samtidig vet alle som ferdes i fjellet hvor kjærkomment det er å finne ly for vær og vind. Det oppfordres derfor om at alle betaler en liten slant for det en synes oppholdet er verdt. Dette kan gjøres i utsatt kasse. I noen buer er det også utlagt bankgiroer.



Velkommen til Forollhogna Nasjonalpark. Villreinen har valgt seg Forollhogna som sitt beiteområde. For oss mennesker er parken en kilde til rekreasjon og naturopplevelse. (Foto: Kjerstin Digre Kosberg)

LAKSEFISKE FOR ALLE

Åpne fiskevald

Laksefiske er i stor grad eksklusivt, det vil si at valdene er leid ut for hele sesongen. Men det er fortsatt mulig for alle å løse kort i flere vald langs Gaula og bielvene.



Laksefiske er fortsatt for alle. Trond og Kristine Amundsen landet storlaksen tidligere i sommer. (Foto: Gauldalsposten)

Øvre Gaula

Singsås Fjellstyre – 5 km

Midtre Gaula

Aune Vald – 4 soner i Rognes

Støren Jeger- og Fiskerforening - 15 km (Gaula og Sokna)

Fiskekort får du kjøpt ved Gaula Natursenter.

Fiskebrygge

Mot elva ved Gaula Natursenter er det anlagt vei og fiskebrygge. Fiskeforvaltningen i Gaula vil at laksefiske skal være en opplevelse alle kan ta del i. Elvestien og fiskebryggen har kommet i stand som et tiltak for å gi også

bevegelsehemmede mulighet til å kjenne på storlaksen.

Gaula Natursenter har fiskeutstyr til leie.



Fiskebrygga ved Gaula Natursenter har enkel adgang og gir alle muligheter til å ta del i lakseeventyret. (Foto: Tore Wolden)



"PÅ VILLE VEIER" i Midtre Gauldal ønsker deg velkommen til aktiviteter og rekreasjon i en spennende og mektig natur. Naturen er like vakker når snøen gnistrer som når sommeren står i full blomst. Men "På ville veier" har også mye mer å by på enn bare vakker natur. Kommunen strekker seg over et område på 1.861 kvadratkilometer og består av ca. 6000 innbyggere, med bygdene Budal, Singsås, Soknedal og kommunesenteret Støren.

MIDTRE GAULDAL ER KÅRET til nasjonalparkkommune, og den nydelige naturen i Forollhogna Nasjonalpark innbefatter en av verdens mest produktive villreinstammer. Speilblanke tjern og fjellvann omkranset av den mektige Gauldalsvidda gir en perfekt ramme for jakt- og fiskeopplevelser. Eller ta turen opp til toppen av Forollhogna (1332 m.o.h).

ELVEN GAULA er verdenskjent som en av Norges beste lakseelver, og har toppet statistikken over fangst flere ganger. Den er 9 mil lang, og fiskekort kan bl.a. kjøpes på Gaula Natursenter.

GLEMT ER HVERDAGENS stress og mas. "På ville veier" i Midtre Gauldal kan du besøke våre levende seterdaler som er rike på historie, kultur og tradisjoner. Det drives fort-

satt setring både Nekjådalen, Synnerdalen og Endalen, for å nevne noen. Seterdalene i Budalen er nylig utnevnt som "kultursmykke".

KORTREIST, LOKALPRODUSERT MAT står i fokus, og på sommers tid kan du få kjøpt rømme, rømmegrøt, gøbb, skjørost, gammelost, klennig, smør, geitost og spekemat, rett fra setra. Ellers kan vi gjennom hele året by på flere typer ost, egg, kjøtt, kjøttdeig, stek, flatbrød, klennig, tykklefse, brød, "båttåsup" og soknedalstaco.

RUNDT OM I KOMMUNEN er det en rik produksjon av lokal håndverk. Her kan nevnes de fineste ting innen keramikk, elgskinnprodukter, glasskunst, billedkunst, smijernsarbeid på tradisjonelt vis, tre- og neverprodukter. Den ærverdige "Budålstolen" er atter kommet til heder og ære.

STORBEKKØYA MUSEUMSSETER er vel verd et besøk. Kulturperlen ligger midt i den østlige pilegrimsleia og inneholder blant annet funn som viser jernutvinning i tre tidsperioder, dyregraver og kultursti (autentisk, på 2,5 km). Du kan vandre langs Pilegrimsleia, som er 80 km lang, i det vakreste fjellterreng etter merkede stier med mange kulturminner.

VAKRERE KONGSGÅRD finnes neppe i hele kongeriket, sa Toppen Bech om Gammel-tunet Hanshus i Soknedal, under innspillingen av TV-serien "Herskapelig" et fredet gårdstun for de som ønsker å oppleve gammel norsk byggeskikk fra tidligere tider i Sør-Trøndelag.

DU VIL ALLTID VÆRE VELKOMMEN til et besøk hos oss. Vi vil vise deg vår vakre natur, vårt rike kulturliv og gi deg opplevelser av høy kvalitet.

VELKOMMEN!

"PÅ VILLE VEIER" er et samarbeid mellom mange aktører i Midtre Gauldal som tilbyr varierte kulturopplevelser innen småskalaproduksjon av mat og håndverk, turisme og reiseliv.

Vi kan skreddersy turen og opplevelsene for deg!

KONTAKTINFORMASJON

Turistinformasjonen Gaula Natursenter

"PÅ VILLE VEIER"

www.pavilleveier.no

TLF 72 43 10 65

e-post: gaula@gaula.no

VELKOMMEN TIL MIDTRE GAULDAL

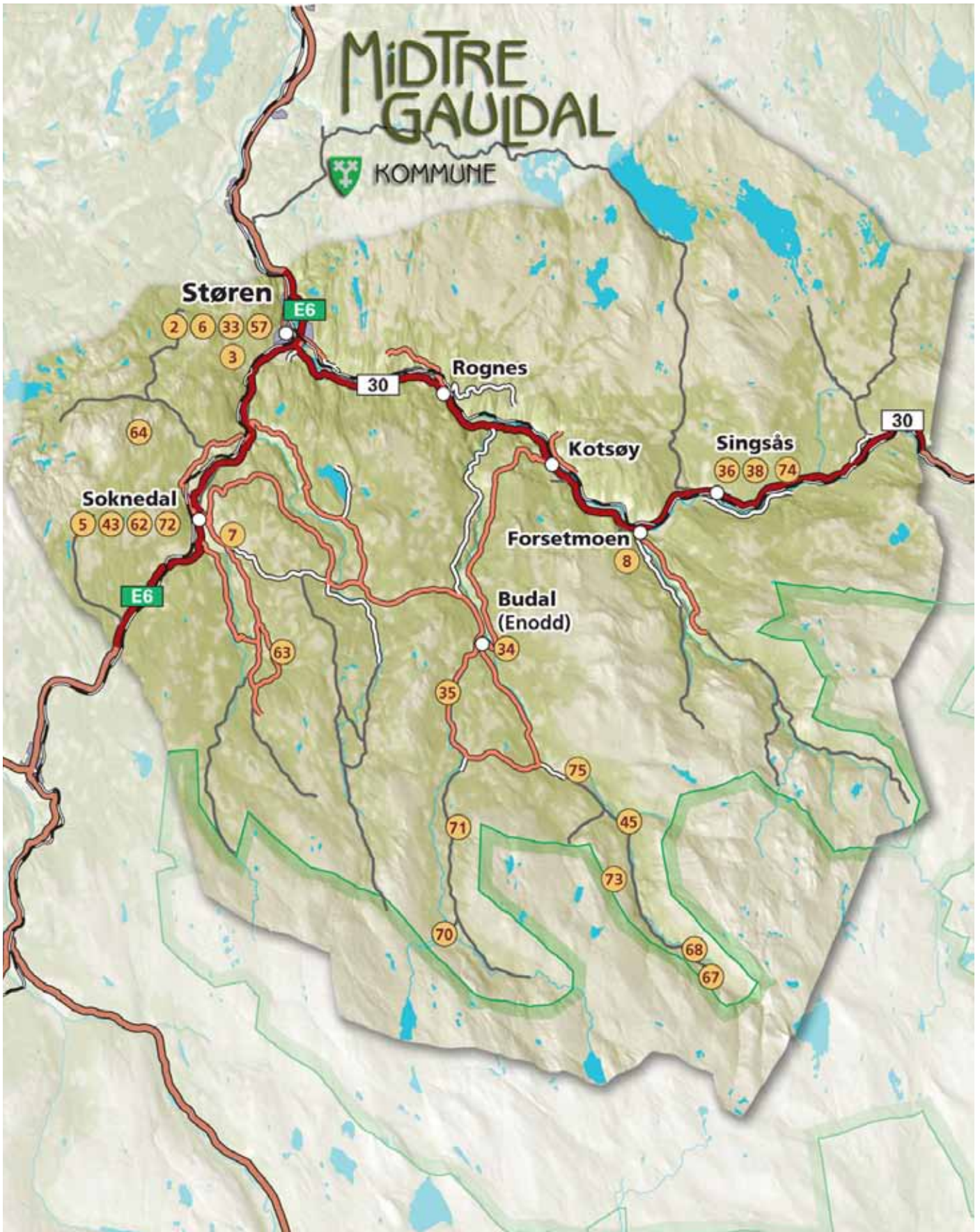



- 43 Gammeltunet Hanshus, Soknedal
Historisk gårdstun, overnatting
Jonas G. og Astrid Haanshuus
- 36 Brits Keramikk, Singsås
Keramikk
Brit Kosberggrind
- 36 Kamer Skinn, Singsås
Skinprodukter med særpreget eget design
Kari Merethe Buseth
- 57 Gaula Adventure, Støren
Arrangement og opplevelser
Hans Enlid og Per Kristian Aasen
- 2 Gaula Natursenter, Støren
Turistinformasjon
- 73 Moavollen, Budal
Seterservering av egne produkt
- 70 Hiåvollen, Budalen
Seterliv, ekte seterrømme og skjørrost
Bente Kaasen Enlid
- 62 Stensås Selskapsmat, Soknedal
Catering, trøndersk tradisjonsmat
Kari Merethe og Bård Stensås
- 63 Øveregga Fjellgård, Soknedal
Bjørn Aamo
- 67 Overlivollen, Budalen
Seterdrift og gårdsprodukter
Ingvar Trøøyen
- 64 Soknedal grunneierlag, sone 1, Soknedal
Natur- og fiskeopplevelser
Kontakt: Gaula Natursenter
- 72 Hanshus Gardsbakeri, Soknedal
Klenning, tykklefse og flatbrød bakt på tradisjonelt vis
Sidsel Hanshus
- 7 Camilla Åmot Aarhaug, Soknedal
Glasskunstner
- 45 Storbekkøya museumsseter, Budalen museums lag
Budalen museums lag
- 34 Litjua, Budalen
Handelsbu med antikk og lokal håndverk
- Eva Storlimo
- 68 Forollhogna Fjellmeieri, Singsås/Budal
Økologisk melk og kjøtt, ost
Wenche og Hans Rønning
- 6 Soknedal bakeri & konditori, Størensenteret
- 5 Soknedal bakeri & konditori, Soknedal
- 33 Atelier Anne Lise Langberg, Støren
Galleri
- 71 Oddvollen, Budalen
Seter, med utsalg av rømme, skjørrost og spekemorr
Sissel Enodd og Martin Solberg
- 38 Vidir Design, Budalen
Unike møbler med særpreg og sjel
Arvid Høgsteggen
- 35 Sverre Staverløkk, Budalen
Smed
- 74 GaulArt, Singsås
Galleri
Henrik Hallaren
- 75 Johanne Enlid, Budal
Seterdrift, småskalaproduksjon av rømme og "gøbb"
- 3 Storlykkja Gård, Støren
Gårdsbutikk "Den lille grønne"
Louise Lilli Siler Elsour
- 8 Winsnes Gårdsmat, Singsås
Synnøve og John Olav Winsnes
- (nummer er kartreferanse)
- FELLES KONTAKTINFORMASJON
- På Ville Veier
Tlf +47 72 43 10 65
- Co/Gaula Natursenter, Støren
gaula@gaula.no
www.pavilleveier.no

LOPPIS I LEIR'N

28. AUGUST

Kom på skattejakt i Leir'n!



I år bli det auksjon. (Foto: Tore Wolden)

Folk har mange ting til overs og mye til overs for foreningsarbeid. Det beviser Størensportsklubbs årlige loppemarked. Kopper og kar, pynt og bruk, møbler og klær og bøker - noen gir avlagte ting, andre bare for å gi. Og noen gjør begge deler. Uansett - når Leir'n åpnes for loppis, er den full, full av gode tilbud og kjøpelystne folk.

Loppemarked er gjenbruk, og det er god miljøtenkning. Jo lengre ting er i bruk, jo mindre blir det kastet. Loppemarkeder øker tings levetid. Og så er det jo sånn, at det som er gammelt for en, er nytt for en annen. Gamle ting blir med andre ord som nye. Men først og fremst er loppemarked spennende. Loppemarked er en skattejakt!

Det blir mye annen aktivitet i Leir'n den 28. også. Loppisen er en familiedag. Det blir servering, loddsalg og aktiviteter for barn og unge. Det blir auksjon også. Et utvalg særlige objekter blir plukket ut og gjenstand for budrunder, ledet av kyndig auksjonarius.

Et morsomt innslag som vekker interesse under Loppisen.



Fuller bord. Bordene bugner av gode tilbud. Her kan du finne en skatt, eller koppen du mangler i settet etter bestemor. (Foto: Tore Wolden)



Ski sommerstid. Loppemarkedet har noe for enhver sesong. (Foto: Tore Wolden)

ADRENALINVUKKU

Over ei drøy uke får adrenalinjunkiene mulighet til å ta seg helt ut i Midtre Gauldal. Da blir det AdrenalinVukku, en prøvelse i maks puls opp og ned dalførene på sykkel, rulleski og til fots.

AdrenalinVukku har krevende øvelser på programmet, men aktivitetene er for folk flest. Du trenger ikke være topp trent for å stille til start, men en viss fysisk form er det nok en fordel å ha skal AdrenalinVukku bli gøy, for det skal det være!

Program:

- 11/8 Løkkja Opp - motbakkeritt på Rognes.
- 13/8 Frøsetløkkja Downhill - sykkelritt utfor på Frøset, Støren.
- 16/8 Søtfjellet Opp - motbakkeløp i Budal.
- 19/8 Størenmila - løp ei mil på Støren.
- 20/8 Maxpuls Hill - motbakke på rulleski på Kotsøy.
- 22/8 Maxpuls Race - rulleskirenn fra Støren til Budal, 24 km.



Maxpuls. AdrenalinVukku er tøffe tak og høy puls. Marit Bjørgen har vært suveren på rulleskirennene under AdrenalinVukku, og stiller igjen i år om hun kan. (Foto: Hans Enlid)

Påmelding:

Gaula Adventure AS
post@gaulaadventure.no

Hans Enlid
Prosjektleder
Telefon; 916 72 875



PILEGRIMSLEIA – EN OPPLEVELSE

Pilegrimsleia er fellesbetegnelsen for de gamle ferdselsveiene pilegrimene benyttet seg av, knyttet sammen i et nettverk. De strekker seg over hele landet, og for det meste leder de frem til middelalderens store pilegrimsmål, Nidaros og Nidarosdomen, selv om også et par andre inngår, som for eksempel St. Sunniva-klosteret på Selje.



Pilegrimsleia tar ofte over åpent fjellandskap, og byr på storslått utsikt utover dalførene. (Foto: Hans Erik Gynnild)

Arbeidet med å kartlegge, rydde, merke og tilrettelegge de aktuelle veistrekningene startet i 1994, og den første strekningen, fra Oslo til Trondheim gjennom Gudbrandsdalen og over Dovrefjell, ble åpnet i 1997. Senere er altså flere kommet til, og sammen utgjør de ulike strekningene over 2000 km. Pilegrimsleia har blitt flotte turstier gjennom nydelig natur. Dette er middelalderens veifar, og det kulturhistoriske aspektet ved vandringen gir opplevelsen en unik dimensjon, sammen, selvsagt, med det religiøse.

Middelalderens pilegrimer
Pilegrimsvandringene hørte den katolske middelalderen til, det vil si tida fra landet ble kristnet på 1000-tallet og frem til reformasjonen i 1536. En viktig del av den katolske læren var, og er, dyrkingen av helgener. Innenfor den katolske kirka er det i dag tusenvis av helgener. Olav den hellige ble helgenkåret kort tid etter sin død i slaget på Stiklestad i 1030, og utover i middelalderen fikk han status som en av de viktigste helgenene i Norden. Nidarosdomen ble det stedet man først og fremst valfartet til for å dyrke ham som helgen.

Pilegrimsleia gjennom Midtre Gauldal
Den leia som går gjennom Midtre Gauldal starter i Trysil og går nordover Østerdalen, til Os og Dalsbygda, videre opp Vangrøftdalen og inn i Sør Trøndelag og Midtre Gauldal kommune ved Forollsjøen. Med sitt utgangspunkt lengst øst i landet, er dette en veiled som også må ha vært mye brukt av veifarende som kom inn i landet fra Sverige. Etter å ha gått ut

av kommunen ved Samsjøen, fortsetter den på høydedragene øst for Gauldalen, via Vassfjellet og Tiller inn til Trondheim og Nidarosdomen.

Overnattingssteder langs leia:

1. Sattåhaugen, lengst nord i Dalsbygda. Overnatting og servering.
2. Svarttjønnbua mellom Grønli og Storbekkøya. Åpen bu med 4 sengeplasser.
3. Storbekkøya museumsseter. Enkel overnatting. Kontakt Budal Museumslag.
4. Klettheim grendehus nord i Budalen, ved oppstigningen til Storlia og Tåvvåfjellet. 20 sengeplasser, dusj og mulighet til å bestille mat.
5. Ved Vardene i Tåvvåfjellet er det åpen pilegrimsbu. To sengeplasser.
6. Storstu' Winsnes, ikke langt fra Forsetmoen. Overnatting. Tlf. 996 90 506 / 72 43 54 47.
7. Utstu' Digre, ved Singsås. Overnatting, tlf. 942 77 578 / 72 43 52 47.
8. Pilegrimsbu ved Okstjønna, midtveis mellom Singsås og kommunegrensa. Åpen bu.



Pilegrimsbua ved Vardene er åpen og har to sengeplasser. (Foto: Hans Erik Gynnild)

Ytterligere informasjon:

For mer informasjon om overnatting og annet, kan kulturavdelinga i kommunen (72 40 30 00) og Gaula natursenter (72 43 10 65) være behjelpelige. Kjentmenn langs leia er blant annet Odd Vårvik (901 52 394) for Budalen og Egil Myhre (957 51 406) for Singsås.

Følgende nettsted kan også være verdt et besøk:
www.pilegrim.info

GA PILEGRIM 2010

PILEGRIMSSTAFETT ETTER EN EUROPEISK KULTURVEI



Pilegrimsleia gjennom Østerdalen har 10-årsjubileum i sommer. Den er en av mange stier som fører fram til middelalderens og vår tids pilegrimsmål – Nidaros og Nidarosdomen. I Midtre Gauldal kommune er leia rundt syv mil lang, og går over flotte fjellpartier fra Forollsjøen i sør, gjennom frodige seterdaler og vakker natur i Budalen og Singsås, til Samsjøen i nord.

I forbindelse med jubileet har kulturavdelinga utarbeidet en "stafett" og delt opp vår del av denne europeiske kulturveien i åtte etapper. Pilegrimsstafetten blir i år en erstatning av "Topp-turene". Her er målet å gå alle etappene fram til 1. november 2011.

Husk på å klippe i klippekortet, som er et bevis på at du har fullført.

Hver post har ei kasse med pilegrimslogo, rød tang og turbok for navn og dato.

Pilegrimsleia er merket med et eget symbol, pilegrimssymbolet. Dette finner man oppsatt med jevne mellomrom langs hele ruta. Leia er ellers også tydelig markert med skilt, steiner, rødbrun maling, stolper, stikker og "hengere" i trær.

Eget informasjonshefte om Pilegrimsstafetten fås gratis ved Servicetorget, Natursenteret, Sport1, G-sport og butikker i Budal og Singsås.

TREKNING - PREMIE – gå alle etappene (fem for barn) innen 1. november 2011. Betal kr. 30,- når du leverer inn klippekortet ved kartet, og du er med på trekning av turutstyr for kr. 5000,- (delvis gitt av Sport 1-Støren).

ETAPPEBESKRIVELSER

ETAPPE 1: FOROLLSJØEN – GRØNLIA, 3 + 3,5 km (og retur)

Kasse henger på vegg til åpen bu ved Forollsjøen. Turen starter på parkeringsplass ved Hognarasten i Synnerdalen (bomvei). Gå over brua og sørover forbi setra Bjørklivollen. Her står skilt "Forollhogna". Du kommer inn på fast, tydelig sti, som går oppover Grønlia (bra stigning), gå forbi "Kvilstenan", så flater terrenget seg ut. Når du har gått en time (ca 3 km), så kommer du til et

Skilt og merkesteiner: Pilegrimsleia er merket med et eget symbol, pilegrimssymbolet. Dette finner man oppsatt med jevne mellomrom langs hele leia, på skilt, steiner, stolper og stikker. (Fot: Hans Erik Gynnild)

"kryss", med stolpe og kasse der stien går sammen med pilegrimsleia. Se merking. Det er ca 3,5 km fra dette krysset til åpen bu i nordenden på Forollsjøen. Kasse henger på vegg. Du kan også gå fra bua og opp på toppen av Forollhogna på samme turen. Retur enklest på den østligste stien når du kommer ned fra toppen.

ETAPPE 2: GRØNLIA – STORBEEKKØYA, 13 km

Denne etappen starter i "krysset" i Grønlia (se beskrivelse etappe 1), og følger høydedragene nordover, øst for seterdalen. Det er stigning opp til Storvarden, som er et enestående flott utsiktspunkt. Her ser man i sør Tronfjellet i Tynset, i vest Trollheimen, Sylene i øst, mens Vassfjellet skimtes i nord. Fra Storvarden er det flatt nordover Tangen i rundt 1100 meters høyde. Den siste biten er det bratt ned til Storbekkøya. I Storbekkøya museumsseter er det mange gamle seterhus og en autentisk kultursti på ca 2,5 km. Her får en kjøpt seg setermat i helgene om sommeren, eller man kan bestille på forhånd. Kasse henger på oppslagstavle ved inngang til museumsområdet.

ETAPPE 3: STORBEEKKØYA – STORLIA, 8,5 km

Dette er en forholdsvis lett og ikke alt for lang tur som bringer oss fra fjell- og seterdalslandskapet inn i den fast boplatte delen av bygda. Start og parkering ved Storbekkøya museumsseter. Lett å gå, og i stor grad tørrlendt. Kasse på fjøsvegg ved Storli gård.



ETAPPE 4: STORLIA – PILEGRIMSBUA/VARDAN I TÅVVÅFJELLET, 6 km

Parkering på Storlia gård i Budalen. Kasse henger på fjøsvegg. Første del opp fra gården har litt stigning, men i bjørkebeltet flater det ut. En del myrer, som er forholdsvis tørre. Fra Tåvvåvollen (seterbu) blir det litt stigning opp til Vardan, hvor den åpne pilegrimsbua står. Den er satt opp av elever ved Budal skole. Kassa henger på buas vegg. Dette blir omtrent på leias høyeste punkt i Tåvvåfjellet, rundt 800 moh, og midtveis på strekket over fra Storlia til Forsetmoen. Fra Storlia og opp til pilegrimsbua er avstanden ca 6 km. Fra bua ned til Forsetmoen, Singsås - er det ca 8 km, hvis du ønsker å gå helt dit på en dag. Da har du gått 2 etapper på samme tur. Se etappe 5.

ETAPPE 5: PILEGRIMSBUA/VARDAN – FORSETMOEN (Singsås kirke), 8 km

Vi kan kalle dette deletappe to over Tåvvåfjellet. Utgangspunktet, om man skal gå denne frem og tilbake, er parkeringsplass ved Singsås kirke. Kasse henger på veggen til kirkas bårhus. Leia går etter grusvei (bomvei) et godt stykke oppover (ca 4 km), til Gammelvollen og Forsetkjølen/fellessetra. Deretter sti oppover til Vardan (ca 4 km) og pilegrimsbua, hvor kassa henger på vegg. Distanse totalt ca 8 km. For det meste tørt og fint å gå.

ETAPPE 6: FORSETMOEN – SINGSÅS, 8 km (delvis bilvei, oppdelt)

Start ved Singsås kirke, hvor kassa henger på veggen til kirkas bårhus. Gå sørover veien på vestsida av elva Gaula. Denne delen av pilegrimsleia går stort sett langs vei/skogsvei og er lett og grei å gå. Joggesko vil normalt være godt nok fottøy her. Et godt alternativ kan dessuten være å gjøre turen på sykkel. Distansen er ca 8 km. Turen går først og fremst gjennom kultur- og bygdelandskap, og her er mye interessant å se, knyttet til lokal kulturhistorie. Singsås kirke med bauta over falne fra 2. verdenskrig, Singsås skolemuseum på Forsetmoen. Etter at leia har krysset elva ved Singsås stasjon, går den litt nordover, så ta av til høyre forbi S-marked og viderer opp til den gamle kirkegården. Her står en milestein som viser 80 km til Nidaros. Gå forbi tjenes-

tesenteret etter vei og ned til venstre. Du passerer Singsås bygdemuseum og en 5 m høy bauta, trolig fra år 5-600 e.Kr. med gravhaug like ved. Du følger deretter RV30 nordover ca 400 m til skilt "Pilegrimsleia", og avkjørsel til Digre høyre side, hvor du kan starte på neste etappe (7). Kassa henger på oppslagstavla ved avkjørselen. Strekningen kan delvis kjøres med bil, og er totalt ca 8 km fra Singsås kirke.

ETAPPE 7: SINGSÅS - OKSTJØNNA/ PILEGRIMSBUA, 11 km

Start ved RV30 skilt Digre/pilegrimslei. Kassa henger på oppslagstavla nede ved RV30. Kjør eller gå oppover Digreveien/Samsjøveien forbi Digregården. Parker ved Blomøya (stor park.plass). Ca 2,5km fra RV30, og 500m forbi Digre går det av en sti til venstre med skilt og informasjonstavle. Leia følger deretter langs elva Sevilla fram til Okstjønna. Ved Okstjønna er det, i likhet med i Vardan i Tåvvåfjellet, ei åpen pilegrimsbua satt opp av skoleelever, og her er det Singsås skole som står bak. Turen går mest på sti i skog- og myrterreng, så gode sko og godt turutstyr må man ha. Fra parkering Blomøya til pilegrimsbua ca 11 km. Kassa henger på buveggen. Nå kan du returnere, eller du kan sjølsagt fortsette etappe 8, som er ca 8 km, helt til kommunegrensa i Melhus. Totalt blir det nesten 20 km på en dag. Se forklaring nedenfor.

ETAPPE 8: OKSTJØNNA - SAMSJØEN/KOMMUNEGRENSA, 8 km

Fra Okstjønna og pilegrimsbua fortsetter leia opp til Samsjøvola og ned mot Samsjøen i nord. Her går leia ut av kommunen vår og inn i Melhus. Skal man gå etappen fram og tilbake kjører du Samsjøveien, helst fra Lundamo, da veien over Singsås er åpen for fri ferdsel kun 3 helger om sommeren. Begge er bomveier. Pilegrimsleia følger Samsjøveien et stykke mellom Samsjøen og Håen. Kassa er plassert ved den første parkeringsplassen når du kommer ut av pilegrimsleiasørfra og inn på Samsjøveien. Når du vandrer over Samsjøvola har du et storslagent utsyn. Blant annet ser du utover alle de tre store sjøene Samsjøen, Håen og Burusjøen.
Kilde: Turbok for Midtre Gauldal (2009), Jon Solem.

I sommer er det også fellesvandring 21.- 27.juli fra Synnerdalen via Samsjøen, Vassfjellet, Tiller og til Nidarosdomen. Turen er fulltegnet, men alle kan delta på dagsetapper.

For informasjon: Midtre Gauldal kommune v/Aril Røttum eller May Britt Aas, tlf 72 40 30 00 (sentraltbord).

UTSTYR TIL TUREN

Gode, inngatte fjellsko, mat, drikke, regntøy, varme klær. GPS evt. kart/kompass.

Europeisk kulturvei:

De nordiske pilegrimsveiene har i år fått status som europeisk kulturvei – med sitt pilegrimsmål Nidaros og Nidarosdomen – på linje med Santiago de Compostela, Roma og Jerusalem.

PILEGRIMSSTAFETT – KART

KARTKOORDINATER FOR GPS

FJELLTOPP	NORD	ØST	KLIPP
Forollsjøen	6952335	591906	1
Grønli	KARTBLAD 6954802	Dalsbygda 1620 II 590946	2
Storbekk øya	KARTBLAD 6963966	Dalsbygda 1620 II 582865	3
Storlia	6969216	Budal 1620 IV 578272	4
Pilegrimsbu Vardan i Tavåfjellet	KARTBLAD 6974326	Budal 1620 IV 580700	5
Singsås kirke	KARTBLAD 6980173	Budal 1620 IV 583700	6
Rv30 v/avkjørsel Digre	KARTBLAD 6981940	Budal 1620 IV 586486	7
Oksjøenna Pilegrimsbu	KARTBLAD 6992280	Budal 1620 IV 584857	8
Samsjøen v/p-plass	KARTBLAD 6998742	Støren 1621 III 581998	9
	KARTBLAD	Støren 1621 III	

NAVN: _____

ADRESSE _____ ALDER: _____ TLF: _____

Klippekortet leveres innen 1. november 2011 til kulturavd.

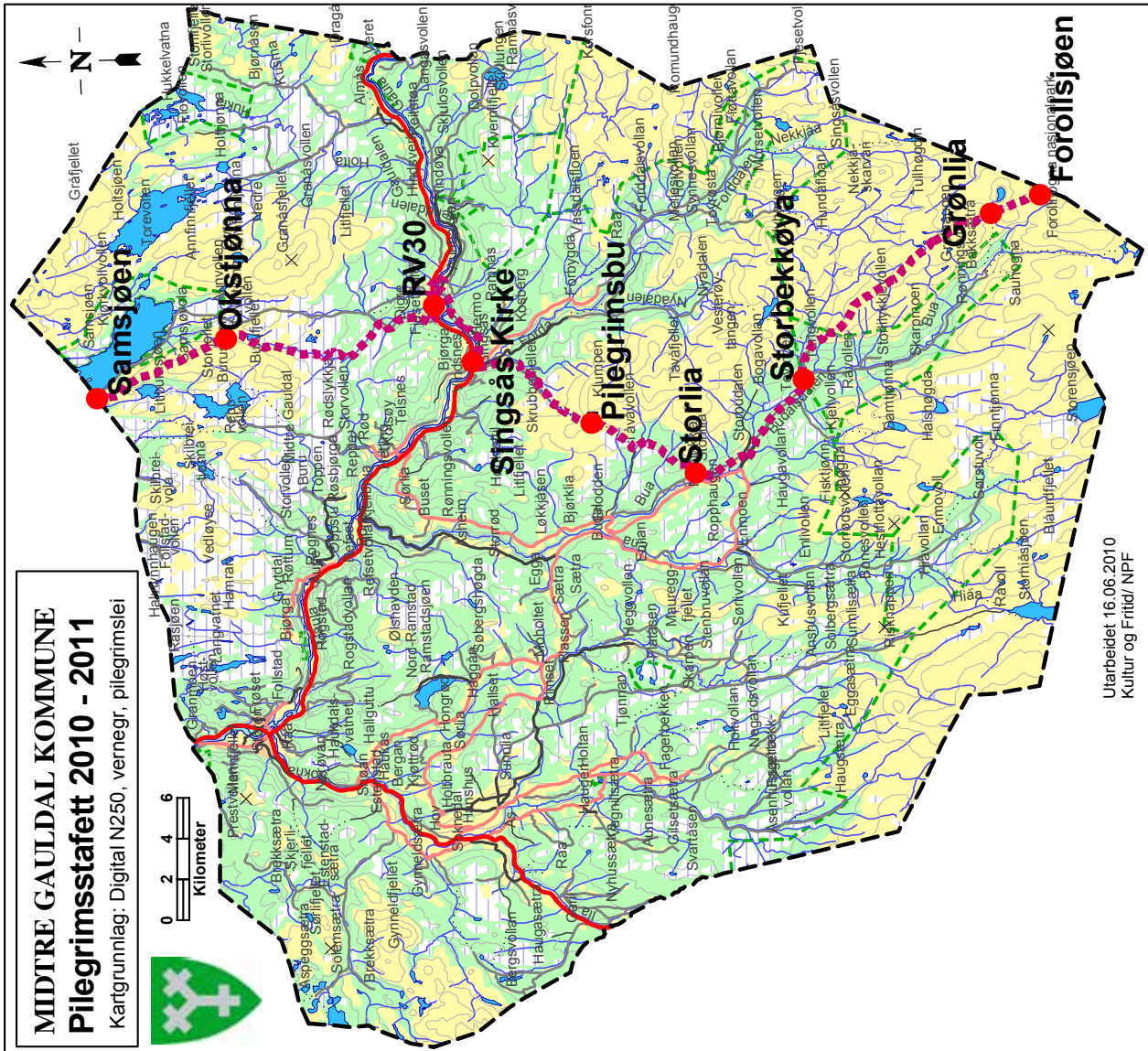

MIDTRE GAULDAL KOMMUNE

Pilegrimsstafett 2010 - 2011

Kartgrunnlag: Digital N250, vernegr, pilegrimslei



Utarbeidet 16.06.2010
Kultur og Fritid/ NPF

DIVERSE OPPLYSNINGER

LEGE/MEDICAL AID

Støren Legekontor
Tlf: +47 72 43 03 20 (08.00 – 14.30)
Tlf: +47 72 48 01 00

TANNLEGE/DENTIST

Støren Tannklinikk
Tlf: +47 72 43 11 76

FISKEKORT/FISHING PERMITS

Gaula Natursenter selger fiskekort for de fleste områdene i kommunen
Gaula Natursenter, Størensenteret E6, 7290 Støren
Tlf: +47 72 43 10 65
Fax: +47 72 43 10 31
E-mail gaula@gaula.no
www.gaula.no



TURISTKONTOR/ TOURIST INFORMATION

Gaula natursenter,
Størensenteret E6, 7290 Støren
Tlf: +47 72 43 10 65
Fax: +47 72 43 10 31
E-mail gaula@gaula.no
www.gaula.no



TØMMEPLASSER FOR BOBIL

Esso – Støren

LADESTASJON FOR EL-BIL

Gaula Natursenter, Størensenteret E6, 7290 Støren
Tlf: +47 72 43 10 65
Fax: +47 72 43 10 31
E-mail gaula@gaula.no
www.gaula.no

OVERNATTING/ACCOMODATION

Støren:
Støren hotell
Tlf: +47 72 43 88 00
E-mail: hotel@gauldal.no
www.gauldal.no

Støren camping
Tlf: +47 72 43 14 70
Fax: +47 72 43 14 70
E-mail: post@storencamping.no
www.gaula.no

Voldøien gård
Tlf: +47 72 43 10 52
Fax: +47 72 43 31 02
E-mail: post@voldoien.no
www.voldoien.no

Vårvolden camping
Tlf: +47 47 75 23 30
+47 99 64 38 55
E-mail: varvoldewn.camping@gauldalen.no
www.gaula.no

Soknedal:
Gullvåg camping
Tlf: +47 72 43 49 36
Fax: +47 72 43 49 60
E-mail: post@gullvagcamping.no
www.gullvagcamping.no

Øveregga fjellgård
Tlf: +47 72 43 15 60
Fax: +47 72 43 17 37
E-mail: bjoern.aamo@gauldalen.no
www.pavilleveier.no

Gammeltunet Hanshus

Tlf: +47 91 74 49 80
E-mail: gammeltunet.hanshus@gauldalen.no
www.gammeltunethanshus.no

Singsås:

Klokkerhaugen camping
Tlf: +47 72 43 51 45

Storstuu Winsnes gjestegård

Tlf: +47 41 57 19 41 -
+47 41 57 86 23
E-mail: storstuu@winsnes.info
www.gaulasalmon.co.uk

Budal:

Sigmund Storlimo
Tlf: +47 95 03 71 68

**Martin Solberg og
Sissel Enodd**
Tlf: +47 45 26 95 62



KULTURKALENDER FOR MIDTRE GAULDAL 2010 – JULI/AUGUST

DATO	TID	ARRANGEMENT	STED	ARRANGØR
24. juli		Sommerfest på Rognes – Musikk: Sie Gubba	Rognes skole	Spiren live
21.-27.juli		Pilegrimsvandring – fellesvandring Dagsetappene varierer fra 14 km til 24 km. Lokale kjentmenn vil være turledere. Deltakere som ønsker å delta på dagsetapper, sørger for sin egen forpleining og deltar gratis. For nærmere opplysninger www.pilegrim.info eller Aril Røttum / May Britt Aas, tlf. 72 40 30 00. Påmelding: 948 73 186	Fra Synnerdalen i Budalen til Nidaros. Totalt 10 mil, fordelt på 6 dager	Pilegrimsutvalgene i Midtre Gauldal og Melhus i samarbeid med Nidaros Pilegrimsgård
31. juli		Plattfest Klettheim – Musikk: Slank Bakfra	Klettheim	
6.august		Plattfest Singsås – Musikk: DDE	Singsås	Singsås kulturarena
28.august		Loppis i leiren	Snurruhagen leir	Støren Sportsklubb Avd fotball
Uke 35	12-18 16.00	Folkefestuke 1.9. Åpen dag ved Gauldal skole-og kultursenter 2.9. Filmen Bør Børson vises kontinuerlig 2.9. Høstlige toner med Dagfinn Gården 3.9. Konsert med Soulmates og John Deere's 4.9. Gratis frokost til alle 4.9. Malin Reitan-konsert m/lokalt barnekor 5.9. Håndballaktiviteter m/Støren Sportsklubb	GSK Kinoen i GSK MG Sykehjem Kultursalen Domussenteret Kultursalen Størenhallen	Folkefestkomiteen: Et samarbeid mellom næringsliv og kulturavdelinga
Uke 42		Offisiell åpningsuke i Gauldal skole - og kultursenter Nærmere program kommer senere	GSK	
Uke 43		Internasjonal uke – 26.10 Bjørnson-forestilling m/ Kirsti Hougen	GSK Kultursalen	Biblioteket

GOD FERIE!

