

MG:NYTT

NO 01 MARS 2010 | INFORMASJONSAVIS FOR MIDTRE GAULDAL KOMMUNE



Befolkningsvekst

INNBYGGER

NUMMER 6000

NYE FJES I KOMMUNEN
SKOGBRUKSSJEF OG
NÆRINGSRÅDGIVER

RESULTATER
BRUKERUNDERSØKELSER





Ordfører Erling Lenvik

Kommunene i deler av Sør-Trøndelag har i flere år sett en nedgang i folketallet. I Midtre Gauldal går innbyggertallet jevnt og trutt i positiv retning. Vi passerte 6000 innbyggere ved årsskiftet, og dette synes jeg er veldig gledelig. Det vi ser i dag er at vi har stort behov for arealer spesielt til boligformål. Politisk er det umulig å vedta hvor folk skal bosette seg. Det er derfor nødvendig å finne nye arealer i Støren-området for å utvikle og legge til rette for de som ønsker å bygge og bo i kommunesenteret. Det er i tillegg viktig å synliggjøre områder som er byggeklare i resten av kommunen.

Kommunen er aktiv med reisning av nye skoler. De nye byggene tar form, innenfor vedtatte rammer. Singsås skole er i rute og kan stå ferdig før planlagt dato. Soknedal skole er ferdig med første byggetrinn og vi er i gang med planleggingen av det neste, som også blir stort. Ny barnehage er også ønskelig bygd i samme område som skolen. En utvidelse av utearealene er nødvendig og arbeidet med dette er i gang. Vi tar sikte på at de vedtak som så langt er gjort gjennomføres etter planen. Etter hvert skal det også settes i gang arbeidet og opprusting av barnehage og skolelokalene i Budal. Ungdomsskole og videregående skole på Støren er i rute og blir tatt i bruk som planlagt til høsten 2010. Dette betyr at de fysiske rammene absolutt har fått et løft. Det er på sin plass enda en gang rette en takk til alle som i byggeperioden må ta til takke med midlertidige løsninger, men de er midlertidige, og nye flotte lokaler skal snart tas i bruk.

Samhandlingsreformen er på trappene vil kanskje påvirke hvordan vi i Midtre Gauldal innretter oss. Jeg skriver "kanskje" fordi vi enda ikke er helt sikker på hvordan denne reformen vil virke i kommunene. Det som vi er ganske så sikker på i dag, er at kommunene i framtida får en større og viktigere rolle i forebygging av livstidssykdommer. En raskere utskrivning av pasienter fra sykehus må vi også forvente i framtida. Det betyr at vi må være forberedt på å møte de endringene som vil komme. Vi er i en fase der vi føler litt på hva kommunene rundt oss vil i denne sammenhengen. I tillegg er vi opptatt av at vi fortsatt skal gi et lokalt godt tilbud til våre innbyggere.

Det nærmer seg vår, men først vil jeg ønske dere alle ei riktig god påske.



Rådmann Grethe Metliaas

Nok en gang presenterer vi et MG-nytt som viser en kommune i stor utvikling og med mange positive tiltak for innbyggere og brukere av kommunale tjenester. Samfunnet rundt oss endrer seg, og tjenestetilbudet må tilpasses nye behov og nye statlige føringer. Det sies at det har vært "begått mange feiltrinn gjennom å stå helt stille", og det minner oss om at samfunnsutviklinga må gjenspeiles også i vårt lokale tjenestetilbud. Utvikling av kompetanse innen atferdsproblematikk gjennom Webster Stratton-modellen er et eksempel på dette. Denne kompetansen skal gjøre ansatte i skole og barnehage bedre i stand til å forstå og møte behovene til dagens barn på en god måte slik at de kan ha best mulig grunnlag for videre utvikling.

At innbyggertallet har passert 6000 er verdt å markere som en viktig milepæl i en periode med voksende innbyggertall og en særlig stor vekst i antallet barn i barnehagealder. Det ser ut som mange av kommunens ungdommer vender tilbake og ønsker å bosette seg her, og det er en gledelig utvikling. Med en videre positiv utvikling vil det være en utfordring å skaffe tilstrekkelig med areal til boligbygging i kommunen de nærmeste årene.

Kommunen har ellers fått stor oppmerksomhet gjennom de flotte prestasjonene fra Marit Bjørgen, som er en flott ambassadør for hjemtraktene sine. Hun framstår nok også som et godt forbilde og en inspirator for kommunens barn og unge som satser innenfor idrett.

For min egen del blir det nok siste gang jeg skriver innledning i MG-nytt da jeg fra 01.05. starter som rådmann i Orkdal kommune. Jeg har fått følge kommunen gjennom fire begivenhetsrike år og er glad for at jeg fikk muligheten til å bli kjent i denne delen av fylket og ikke minst for alle møtene med enkeltpersoner i ulike sammenhenger. Det skal bli spennende å følge kommunen fra sidelinja framover, og jeg ønsker alle aktører lykke til med en videre utvikling!

MG:NYTT

Informasjonsavis for Midtre Gauldal kommune
Nr 1 mars 2010 • 5. årgang

Utgever: Midtre Gauldal kommune, Adresse: 7290 Støren

Nettadresse: www.midtre-gauldal.kommune.no

E-post: postmottak@midtre-gauldal.kommune.no

Telefon: 72 40 30 00 • Telefaks: 72 40 30 01

Ansvarlig redaksjon: Grethe Metliaas, Erling Lenvik,
May Britt Aas og Tore Wolden

Forsidefoto: Tore Wolden

Opplag: 3000

Grafisk produksjon: Trykkpartner Grytting AS

INNHOOLD:

Nytt grafisk uttrykk for kommunene	Oppslagstavla	9-10
Nye fjes - Virker for skogen	3 Takk for innsatsen	10
Nye fjes - Godt næringsnett	4 UKM 2010	11
Foreldreveiledningskurset	5-6 Frivilligsentralen	12
Brukerundersøkelser	6 God befolkningsutvikling	12
Reguleringsplan Soknedal	7 OL-dronning 2010	13
Brukerundersøkelse: Vann og avløp Soknedal 2009	7 Gauldal videregående skole	14
Invitasjon til flygel-dugnad	Informasjon fra feiervesenet	15
	8 Kunngjøring	16
	9 Skolebygg ledig	16

AV TORE WOLDEN

NYTT GRAFISK UTTRYKK FOR KOMMUNEN

Den årvåkne leser vil registrere at dette nummeret av MG-nytt har ny layout. I fjor startet kommunen en prosess for å få utviklet en helhetlig grafisk profil for virksomheten. Nå har vi tatt designet i bruk.

Identifiserer kommunen

Bestillingen gikk til firmaet Form til Fjells på Rørøs. Vi ville ha en visuell profil som både identifiserer og differensierer kommunen og uttrykker kommunens visjon, hovedmålsetting og verdigrunnlag. Vi ønsket å framstå som en framtidsrettet tradisjonsbærer – glad, vill og vakker, med kjerneverdier som SPENSTIG, NÆR og TRADISJONSRIK. Profilen skal kommunisere dette til et mangfold av målgrupper og benyttes i ulike sammenhenger og på ulike produkter.

Ett mål i dette, er at kommunen skal framstå mer helhetlig utad. Vi kommuniserer daglig med et mangfold av målgrupper gjennom et utall kanaler - internett, brev, tavleoppslag, avisannonser og powerpoint-presentasjoner, for å nevne noen. En visuell profil er et kommunikasjonsverktøy som blant annet bidrar til at kommunen når riktig målgruppe med riktig budskap. En profil er også et strategisk verktøy, som brukt konsekvent over tid vil føre til økt bevissthet og



gjenkjenning. Dette er kjente grep fra næringslivets merkevarebygging.

Praktisk nytteverdi

For administrasjonen har dette vært et savn lenge. Til nå har kommunevåpnet vært det eneste visuelle symbolet vi har hatt. Bruken av det, kombinert med tekst og bilder, var tilfeldig, og det forelå ingen retningslinjer om bruk av skrifttyper og farger. For å kunne framstå enhetlig i all kommunikasjon i dag, strekker behovet seg langt utover det ene symbolet. For oss er profilhåndboka ei verktøykasse vi har bruk for i det daglige, når vi skal lage informasjonsbrosjyrer, rapporter og så videre. Tidligere måtte vi tenke nytt hver gang, resultatet ble forskjellig og organisasjonen dermed utydelig. Nå har vi et ramme- og malverk med anvendelige elementer vi og forskjellige samarbeidspartnere umiddelbart kan ta i bruk og som klart signaliserer at dette er Midtre Gauldal kommune.

Fases inn

Profilen og den nye kommunelogoen skal fases inn i takt med at lageret med fortrykte konvolutter og annet materiell brukes opp, og vil dukke opp hyppigere i tiden som kommer. Dette nummeret av MG-nytt er kanskje det første møtet mange har med kommunens nye visuelle uttrykk.

Det er utviklet stiliserte figurer som skal symbolisere landbruk, fiske i Gaula, kommunikasjon, kultur, nærhet, menneskene, skogen, fjellet, friluftsliv og natur. Disse figurene ble satt sammen til en bildevev som er et svært anvendelig grafisk element. Vevet kan brukes til å illustrere for eksempel forskjellige kommunale sektorer, ulike arrangement og virksomheter, men den kan også fungere mer abstrakt og rent dekorativt. Den nærmest organiske bildevevet består av svært jordnære elementer som er satt sammen på en moderne måte.

Mange kommuner har etter hvert gått til det skritt å få laget en slik profil, men i følge Form til Fjells er Midtre Gauldals ganske unik i kommunesammenheng. Noen synes den kanskje er litt for kreativ og fremmedartet, men gitt litt tid skal vi nok alle få et mer fortrolig forhold til kommunens nye utseende.

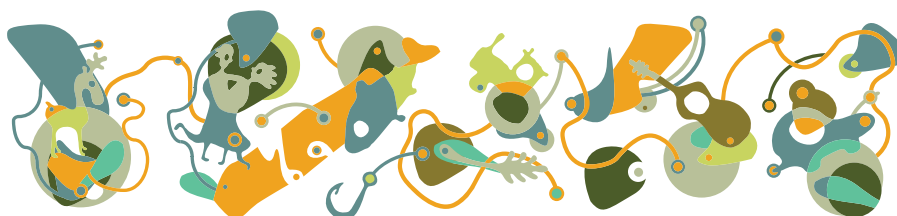

Nye fjes

VIRKER FOR SKOGEN

Navn: Kai Børge Amdal
Alder: 34
Stilling: Skogbrukssjef
Bosted: Hundhammaren

– Det er litt å sette seg inn i, men jeg har vært her før og kjenner oppgavene sånn sett.



Herredsskogmesteren. Under kontorskiltet etter en eldre forgjenger unner Kai Børge Amdal seg en liten pause med kaffekoppen. Han har valgt å drive med mye oppsøkende virksomhet for å følge opp skogeierne. Følgelig er han sjelden i stolen, men desto mer i skogen, slik det sømmer seg en mann i hans stilling.

Kai Børge Amdal har vært skogbrukssjef i Midtre Gauldal kommune fra nyttår i år, og på mange måter er han hjemme igjen. Amdal er født og oppvokst på Støren og har fra barnsben av trasket rundt i de samme skogene han nå er satt til å forvalte. Han har også vært innom Midtre Gauldal kommune før. I 2006 – 2007 var han blant annet engasjert for å revidere viltkartet. Deretter var han ansatt hos den regionale skogeierforeninga Allskog.

– Dette er å sette seg på den andre sida av bordet. Fra å sitte på skogeiernes side sitter jeg nå hos den overordnede forvaltninga. Erfaringene fra tida som representant for skogeierne tror jeg er en fordel i forhold til jobben jeg skal gjøre her.

Skogsveier

Som skogbrukssjef kommer Amdal til å jobbe mye mot skogeierne, og det er særlig en oppgave han vil ha fokus på i starten – situasjonen rundt driftsveiene for skogbruket.

– Vi har spesielle utfordringer for skogsdrift i Midtre Gauldal. Det er bratt her, og vanskelig å komme til tømmeret. Da blir det vanskelig å drive og vanskelig å få god økonomi i det. Forholdene tilsier at det er lite barmarksdrift, og i den grad det er det, med mye vått terreng, blir det ofte store kjøreskader. Tendensen i dag er at det ofte bygges korte veistrekninger for å komme til skogen som skal avvirkes, og når jobben er gjort, blir veien ofte stående til forfall etterpå. Vi jobber for tiden med å få til en overordnet plan for hvordan veinettet bør bygges skal det fungere mest hensiktsmessig for alle, sier Amdal.

Det er ikke kommunen som står ansvarlig for å bygge veiene, men

sammen med skogbrukerne skal kommunen være med å legge til rette for veibyggingen, blant annet ved formidling av tilskuddsordninger fra fylkesmannen. På fylkesplan går det et treårig prosjekt som skal koordinere en veiplanlegger for hele fylket. Det er et spleiselag mellom alle kommunene, Allskog, sagbruksnæringa og fylkesmannen i Sør-Trøndelag, et prosjekt Amdal har tro på skal løse noen av de lokale problemene forbundet med transport fra skogen.

Mange oppgaver

I tillegg til revisjon av hovedplan for skogsveier, skjøtter Amdal forvaltningsoppgavene knyttet til skogkultur, med ungskogpleie og planting. En annen utfordring er den hurtigvoksende lauvskogen, der det må settes inn tiltak med rydding og tynning. Det er også han som behandler søknader om landbruksveier, hogst i verneskog, skogfondsmidler og andre tilskuddsordninger relatert til skogsdrift. Skogbrukssjefen har også ansvaret for stor- og rovviltforvaltningen i kommunen.

– Jeg trivdes veldig godt det året jeg jobbet her, det var egentlig grunnen til at jeg søkte meg tilbake hit. Midtre Gauldal er en stor skogbrukskommune med store ressurser samtidig som akkurat det byr på store utfordringer for næringa. Dette er en spennende stilling, sier Amdal som ikke vil avsløre hva som er drømmejobben.

– Men jeg har egentlig ikke tenkt så mye på det. Jeg er godt fornøyd med å være der jeg er akkurat nå.

Navn: Geir Morten Granmo
 Alder: 36
 Stilling: Næringsrådgiver
 Bosted: Soknedal

Nye fjes

GODT NÆRINGSVETT

– Jeg hører de kaller meg nærings sjef, men det er mer korrekt å si næringsrådgiver.

Den 1. desember i år inntok Geir Morten Granmo stillingen som næringsrådgiver i Midtre Gauldal kommune. Granmo kom opp fra Rendalens dype barskoger, hvor han fra 2001 forvaltet kommunens skog- og utmarkseierdommer på om lag 80.000 mål. Fra den ene store utmarkskommunen til den andre, næringsgrunnlaget for mange ligger i de samme ressursene. Erfaringene fra Østerdalen er ikke uten relevans når Granmo angriper oppgavene i Midtre Gauldal.

– Til tross for store arealer ble bare litt av ressursene i Rendal brukt til skogbruk på egne eiendommer. En av kommunens hovedmålsettinger med å eie skog og utmark er nemlig å være en pådriver blant grunneierorganisasjonene i vilt- og fiskeforvaltninga og annen utnyttelse av utmarksressursene. Dette resulterte i mange styreverv, bl.a. i Øvre Rendal utmarksråd, N-Østerdal/Røros elgregion og Harsjøen utmarkslag SA. Forvaltning og næringsutvikling henger nøye sammen. I elgregionen disponerte vi 1.200 fellingsretter på elg, der enkelte vald var rene sommerbeiteområder mens andre vald hadde store elgbeiteskader i vinterhalvåret. I slike tilfeller vil det uten en felles forståelse for hverandres utfordringer være vanskelig å gjøre næring ut av en ressurs, og en slik forståelse vil en kun oppnå gjennom en felles forvaltning. Felles planlegging og organisering er også nødvendig i forbindelse med for eksempel satsning på hytteområder. For å sette det på spissen er selve hyttetomta null verdt om en ikke har friområder rundt, så en erkjennelse av at også naboens arealer er verdifulle er nødvendig for å lykkes. Dette jobbet vi mye med i Harsjøen utmarkslag SA, der 36 grunneiere har gått sammen om en felles og grenseløs planlegging på et 60.000 daa stort



Geir Morten Granmo er ny næringsrådgiver i Midtre Gauldal kommune. Han ser et stort potensial i utmarka som grunnlag for næringsutvikling.

område. Jeg var også med på etableringen av Innlandet EnergiPellets AS, og satt i styret for fabrikken fra planleggingsfase, via byggeprosess og produksjon til vi til slutt begjærte oss selv konkurs, så jeg har erfaring fra en bedrifts alle faser, ler han.

– Her i Midtre Gauldal har vi helt klart et stort potensial i utmarka som i dag er lite utnyttet, og jeg har spesielt fokus på å være med å utvikle næring med den som grunnlag.

Granmo understreker hva han ser som sin oppgave i forhold til det.

– Min jobb er ikke å etablere næringsforetak for folk. Jeg skal nok prøve å påvirke grunneiere og andre interessenter til å tenke i forhold til for eksempel naturbasert reiseliv, men selve ideen må komme utenfra. Jeg skal bistå ved å være en diskusjonspartner i prosessen og informere om mulighetene, sier soknedalingen.

Mulighetenes kommune

– Vi har spesielle utfordringer her i kommunen. Mye areal er regulert som verneområder og vi har nasjonalparken. I fjor ble seterdalene i Budalen også Utvalgt kulturlandskap. Reguleringene legger premisser for næringsutviklingen i disse områdene. Utfordringen blir å utnytte mulighetene positivt innenfor det gjeldende regelverket.

Når det er snakk om næring i utmarka, er det sterkt knyttet til turisme. Granmo kan godt forstå at ikke alle ønsker å invitere til det. Økt ferdsel betyr økt slitasje, og det i områder der en kanskje helst vil unngå å treffe for mange fremmedfolk.

– Jeg tror at skal vi kunne opprettholde bosetting i utkantene på lengre sikt, må vi ta innover oss at vi må ta i bruk de ressursene vi har tilgjengelige. Turisme er viktig for å opprettholde annet næringsliv i kommunen

Forts. side 6

Foreldreveiledningskurset

”DE UTROLIGE ÅRENE”

Midtre Gauldal kommune er nå i gang med det tredje foreldreveiledningskurset ”De utrolige årene”. Kurset retter seg mot foreldre/foresatte som har barn i aldersgruppen 3-8 år, og som syns grensetting og samarbeid med barnet er utfordrende. Målet er å fremme foreldrekompetansen og styrke familien, slik at de blir bedre rustet til å håndtere dagligdagse utfordringer.

Programmet bygger på forskning og utviklingsarbeid gjort av den amerikanske psykologen Carolyn Webster-Stratton. Gjennom dette har hun utviklet ”De utrolige årene” – med ulike programmer for foreldre, lærere og barn.

Én ettermiddag i tretten uker møtes foreldre/foresatte til 6-8 barn. Grunn-tankene bak kurset er at foreldre må endre atferd først før barna kan endre atferd. Videre at det du har mye fokus på får du også mye av. Foreldreprogrammet starter med bevisstgjøring i hvordan foreldre kan bygge gode relasjoner med sitt barn gjennom lek, positiv oppmerksomhet, ros og

belønning. Videre fokuserer kurset på hvordan man kan håndtere dagligdagse utfordringer som ulydighet, krancling, somling, leggerutinger, problemer rundt måltider osv. Det gis generelle råd, samt at foreldrene får konkrete redskaper til hvordan man best mulig kan utøve foreldrerollen og løse daglig utfordringer og konflikter.

Kurset består av videoeksempler, gruppediskusjon og praktiske øvelser. Mellom hvert gruppemøte får foreldrene hjemmeoppgaver, der de skal prøve ut ulike teknikker som man har jobbet med i gruppa.



Lek knytter bånd. Ingrid Langlete (f.v.) og Hilde Sundsby leder kurset ”De utrolige årene”, et anerkjent program for å fremme generell foreldrekompetanse.

Foreldre som har deltatt på kuset opplever at det blir bedre flyt i hverdagen. De føler seg bedre rustet og tryggere på å utøve foreldrerollen, og barna viser mindre uønsket atferd.

Kursledere er Hilde Sundsby, helsestasjonen og Ingrid Langlete, barneverntjenesten. Målet er å få til 2 kurs pr. år. Planlagt oppstart på neste kurs er oktober.

AV INGRID LANGLETE OG HILDE SUNDSBY

Forts. fra side 5

også. Den gagnar ikke bare den attraksjonen som er det primære målet, men alt næringsliv i regionen, forteller 36-åringen som altså løfter blikket fra elva og laksen når han tenker Midtre Gauldal og reiseliv.

– Gaula og laksefisket er så klart veldig viktig for oss, men vi har et stort potensial i utmarka også. Vi må ikke glemme det.

Støtte til etablerere

Alle som sitter på en idé de ønsker å utvikle videre, finner en god samarbeidspartner i Granmo. Han forvalter også næringsfondet, og kan gi tilskudd til forskjellige lokale tiltak hvert år.

– Jeg kan gi økonomisk støtte, men da

er det bare mindre beløp. Det er ikke der vi kan bidra best. Da er veiledninga i forhold til å realisere ideen mer verdifull. Vi kjenner kanalene og kan formidle kontakt videre til for eksempel Innovasjon Norge og Blilyst, som begge kan gi tilskudd til forskjellige foretak. De forutsetter at det søkes på godt gjennomtenkt grunnlag, og krever blant annet en forretningsplan. Det publikum skal vite, er at ideen ikke trenger å være så grundig gjennomtenkt før de oppsøker kommunen. Det er en del av min jobb å bidra med konstruktive råd og innspill og være med på å få til en god søknad. Men det er ikke min oppgave å skrive den, altså, ler han.

Næringsrådgiveren jobber ikke bare mot enkeltpersoner. Han ser sine oppgaver i stedsutvikling og omdømmebygging og er involvert i større

regionale prosjekter. Bygdeutviklingsprosjektet som allerede går, vil han videreutvikle ut over 2010.

Geir Morten Granmo er opprinnelig fra Soknedal, og har bosatt seg i hjembygda etter at han tok til i jobben.

– Men jeg vil ikke si jeg har landet, smiler han.

– Jeg trivdes der jeg var også, men jeg hadde et ønske om å komme meg nordover igjen, til trøndelagsfylkene. Det er mer tilfeldig enn et ønske at jeg fikk jobb her i hjemkommunen min.

Brukerundersøkelser i MIDTRE GAULDAL KOMMUNE

Midtre Gauldal kommune ønsker å utvikle sine tjenester i samspill med brukerne, og vil derfor hvert år gjennomføre brukerundersøkelser for de sentrale tjenesteområdene. Dette vil gi den enkelte tjeneste mulighet til å følge egen utvikling over tid og følge med på om forbedringstiltak virker.

Midtre Gauldal kommune benytter brukerundersøkelser utarbeidet av KS – www.bedrekommune.no. I og med at også mange andre kommuner benytter de samme undersøkelsene, kan resultatene i rapportene fra Midtre Gauldal kommune sammenlignes med tilsvarende undersøkelser i andre kommuner.

Det er brukernes opplevelser og syn på tjenestene i Midtre Gauldal kommune som presenteres i disse rap-

portene. Undersøkelsen måler hvor fornøyd brukerne er med de ulike aspekter ved tjenestetilbudet; tillit og respekt, service og tilgjengelighet, informasjon m.m. Til slutt kan brukerne gi mer utfyllende kommentarer.

Vi vil anmode om at alle som inviteres til å delta i brukerundersøkelser gjør det. Vi er avhengige av stor svarprosent for å kunne danne oss et korrekt bilde av kvaliteten på tjenestene våre.

Brukerundersøkelse innenfor området BYGGESAKSBEHANDLING

Det er første gang kommunen gjennomfører en slik brukerundersøkelse, men det er tenkt at den skal gjennomføres årlig. Det er gjort et utvalg på innkomne saker i 2008 og 111 brukere er forespurt.

Resultatet av undersøkelsen viser at brukerne er godt fornøyd med våre tjenester innenfor området byggesaksbehandling. Undersøkelsen viser også at kommunen ligger over landsgjennomsnittet på alle punkter. Vi får høy score på punktet som omhandler respektfull behandling.

De punktene som vi kan jobbe mer med er tilgjengelighet og informasjon. Med tilgjengelighet menes her hvor fornøyd brukerne er med åpningstid, mulighet for timeavtale eller muligheten for å få snakke med saksbehandlere på telefon.

Når det gjelder informasjon, menes det her informasjon om henholdsvis saksgangen og generelle retningslinjer for byggesaker.



Odd Wilhelmsen er den som primært behandler byggesøknader i Midtre Gauldal kommune.

Reguleringsplan for SOKNEDAL SENTRUM

Rett før jul ble reguleringsplanen for Soknedal sentrum, som legger grunnlaget for omlegging av E6, lagt frem i kommunestyret for godkjenning.

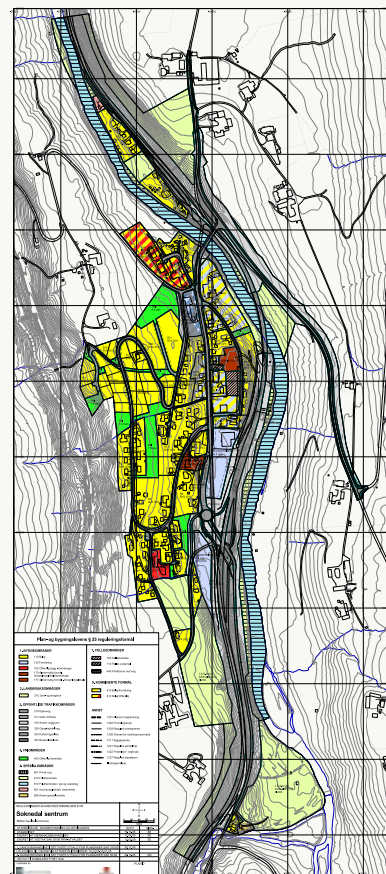

Kommunestyret vedtok å utsette saken, og nedsatte et utvalg som skal forhandle med Statens vegvesen for å finne bedre kryssløsninger nord og sør for Soknedal sentrum.

Utvalget blir ledet av Sivert Moen, og har representanter fra kommunens utvalg for næring, plan og miljø, kommunens administrasjon, næringslivet og busselskaper.

Første forhandlingsmøte med vegvesenet ble holdt den 15.03.10.

Kommunestyret har vedtatt at saken skal opp til behandling før sommerferien 2010. Siste kommunestyremøte før sommeren er 14.06.10.

Brukerundersøkelse:

VANN OG AVLØP SOKNEDAL 2009

For å utvikle sine tjenester i samspill med brukerne gjennomførte Midtre Gauldal kommune ved Eiendom og kommunalteknikk høsten 2009 en brukerundersøkelse for vann- og avløpstilbudet på Soknedal. Dette er første gang kommunen har gjennomført en slik undersøkelse for vann- og avløpstilbudet i kommunen. Vi vil nå gjennomføre slike undersøkelser årlig.



er resultatene sammenlignet med landsgjennomsnittet.

Tabellen under viser gjennomsnittresultater for undersøkelsen sammenlignet med landsgjennomsnittet. Kommunen fikk en svarprosent på bare 33 %, noe som er meget lavt. Det er vanskelig å vurdere resultatene for denne undersøkelsen basert på en slik lav svarandel.

Samtaler mellom driftspersonell i kommunen og brukerne, viser at brukerne er veldig godt fornøyd med tjenesten kommunen leverer. Så man må spørre seg om den lave svarandelen skyldes at mange av dem som er fornøyd med tjenesten kommunen leverer, ikke har svart på undersøkelsen.

Av undersøkelsen fremgår det blant annet at kommunen har fått en lav

En av grunnene til at Soknedal ble valgt ut som undersøkelses område i år, skyldes at kommunen tok over Soknedal vannverk 1. januar 2008, og kommunen var noe usikker på hvor fornøyd brukerne var med vannverket og tilhørende ledningsnett.

Spørreskjemaet ble delt ut til alle husholder og industri/forretning som er koblet til kommunal avløps- eller vannledning i Soknedal. Totalt tilsvarte dette 97 skjemaer. Brukerne hadde mulighet til å besvare undersøkelsen elektronisk eller på papirutgave. Kommunen fikk inn bare 32 svar, noe som tilsvarer en svarprosent på 33 prosent.

Resultatene

Siden det er den første undersøkelsen som er foretatt for vann- og avløpstilbudet i Midtre Gauldal kommune,

	Soknedal	Landssnitt
Resultat for bruker	4,0	4,5
Tillit og respekt	4,1	4,9
Service og tilgjengelighet	2,9	4,0
Informasjon	3,3	4,1
Generelt	4,4	4,5
SNITT	3,6	4,4

Tabellen viser at resultatene ligger en del under landsgjennomsnittet.

Midtre Gauldal kommune tok over Soknedal vannverk fra og med 1. januar 2008, hvilket medfører at kommunen bare har driftet dette anlegget i snart to år, og det er først nå som kommunen føler at man er kjent på anlegget og ser hvor eventuelle tiltak skal iverksettes.

score på "service og tilgjengelighet" samt "informasjon". Dette området kan være et område som kommunen må bli flinkere til. Spesielt det med informasjon er noe vi føler at vi burde vært bedre på.

Konklusjon

Brukerundersøkelsen viser at kommunen kan bli bedre på informasjon, samt service og tilgjengelighet. Vi føler også selv at vi skulle vært bedre på informasjon og vil i fremtiden benytte MG – Nytt mer aktivt når det gjelder tiltak på ledningsnettet. I tillegg skal kommunen varsle i media vedrørende spyling av vannledningsnettet, noe som var noe mangelfull i 2009.

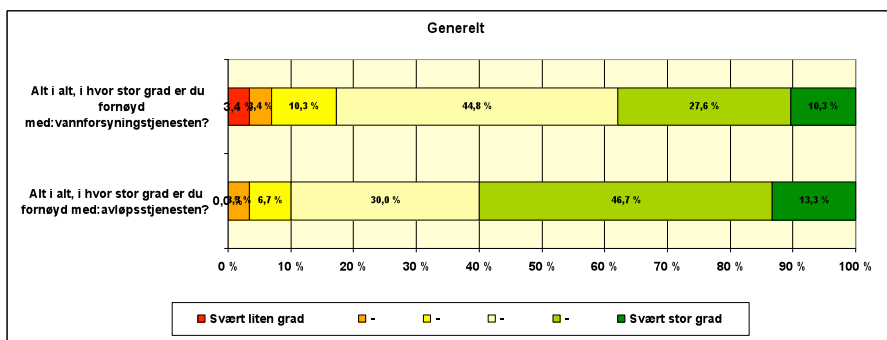

Til lag, organisasjoner og kulturvenner

INVITASJON TIL FLYGEL-DUGNAD

Årets nye prosjekt: FLYGEL til Kultursalen i GSK

I forbindelse med ferdigstilling av Gauldal skole- og kulturhus sommeren 2010, ønsker naturligvis Kulturens Venner å bistå med å få Kulturdelen av bygget til å framstå attraktivt for musikkutøvere og publikum. Vi har derfor tatt på oss oppgaven med å skaffe tilveie et godt flygel til Kultursalen. Det vil koste ca 350 000 kr.



Kulturens *VENNER*
Midtre Gauldal

Kulturens Venner har ikke stort med penger selv, men bidrar likevel med 30 000 kroner som er det halve av det vi har på konto. For å få inn resten av beløpet, starter vi herved en dugnad blant kommunens bedrifter, lag/organisasjoner og private slik at vi kan

kjøre et FLYGEL som kan stå klart til åpningskonserten.

Vi håper at dere kan delta i dugnaden ved å gi en pengegave til flygelet.

Dersom du/dere vil delta i dugnaden,

settes pengene på **FLYGELKONTO** **4333.50.67461** innen 1. mai 2010.

For Kulturens Venner

Solveig Riise, Per Olav Skjevdal og
Kari Haukdal

Pilegrimsleia

FELLESVANDRING SOMMEREN 2010 BUDAL – NIDAROSDOMEN

Pilegrimsutvalgene i Midtre Gauldal og Melhus inviterer i samarbeid med Nidaros Pilegrimsgård til en 6 dagers vandring (ca 10 mil) fra Synnerdalen i Budalen til Trondheim/Nidarosdomen. Tidsrommet er 21. juli til 27. juli, slik at en kan delta på Olavsvaka og Olavsfestdagene.

Deltakerantallet er satt til max 20 personer, og pris pr døgn blir kr 500 (inkl. overnatting, mat, transport). Dagsetappene varierer fra 14 km til 24 km. Lokale kjentmenn vil være turledere. Deltakere som ønsker å delta kun dagsetapper sørger for sin egen forpleining og deltar gratis.

For nærmere opplysninger www.pilegrim.info (under Pilegrimssommeren 2010), eller Aril Røttum (landbruk)/ May Britt Aas (kultur) tlf 72 40 30 00.

Åpent bibliotek i SOKNEDAL VÅREN 2010

Tirsdager Kl. 17.00 – 19.00:

6. APRIL

4. MAI

1. JUNI

Utlån av bøker, sosialt samvær og kaffe.

VELKOMMEN!



Midtre Gauldal frivilligsentral

Gratis kompostkurs



Vi arrangerer kompostkurs på Støren onsdag 28.april.

Kurset holdes i kommunestyresalen på Rådhuset kl 18.00–20.00. Det er gratis og alle som gjennomfører kurset kan inngå avtale om hjemmekompostering.

De som inngår slik avtale vil få redusert renovasjonsgebyret med kr. 500,- pr. år.

Påmelding innen 23. april på tlf. 72 85 35 60 eller e-post til post@envina.no

Vi har foretatt trekking av Topptur 2009 – sykkel:

Den ble vunnet av Bjørg Fløttum

3 gavekort á kr 300 – ble vunnet av:

Kristmar Hov, Soknedal
Ingvill Storstein, Støren
Martin Storstein, Støren

VINTERFORSKRIFT ETTER MATRIKKELLOVENS § 18 (3)

I forskriften om eiendomsregistrering (matrikkelforskriften) er det gitt tidsfrister for hvor lang tid kommunen kan bruke på å gjennomføre en oppmålingsforretning etter at rekvisisjon er mottatt. Forskriften sier også at kommunen i lokal forskrift kan vedta at fristen ikke løper i en bestemt tid på vinteren. Vinterforskrift etter matrikkellovens § 18 (3) i Midtre Gauldal kommune ble vedtatt på kommunestyret 15.02.10 som sak 6/10.

Fra Norsk Lovtidend:

Forskrift om unntak fra tidsfrister i saker som krever oppmålingsforretning, Midtre Gauldal kommune, Sør-Trøndelag

Hjemmel: Fastsatt av Midtre Gauldal kommunestyre 15. februar 2010 med hjemmel i forskrift 26. juni 2009 nr. 864 om eiendomsregistrering (matrikkelforskriften) § 18 tredje ledd, jf. lov 17. juni 2005 nr. 101 om egedomsregistrering (matrikkellova).

§ 1. Formål

Hensikten med forskriften er å utsette fristen for gjennomføring av oppmålingsforretning i vinterhalvåret.

§ 2. Utsatt tidsfrist for gjennomføring av oppmålingsforretning

Tidsfristen som er fastsatt i matrikkelforskriftens § 18 første ledd løper ikke i perioden 1. november til 15. mai.

I de deler av kommunen hvor nødvendige adkomstveger er vinterstengt etter 15. mai løper ikke tidsfristen før vegene er åpnet etter vinterstenging.

§ 3. Ikrafttreden

Denne forskriften trer i kraft samme dato som den blir kunngjort i Norsk Lovtidend.

MATRIKKELLOVEN

Fra 01.01.2010 ble den gamle Delingsloven fra 1978 erstattet av Matrikkelloven.

Gjennom Matrikkelloven skal det "sikres tilgang til viktige eiendomsopplysninger, ved at det blir ført et ensartet og pålitelig register (Matrikkelen) over alle faste eiendommer i landet, og at grenser og eiendomsforhold bli klarlagt..."

I stedet for målebrev som ble sendt til tinglysing, blir det nå matrikkelbrev. Ett matrikkelbrev består av flere sider pga at all historikk og alle heftelser/pant vil bli utskrevet for eiendommen. Det er nå kommunens oppgave å sjekke hetelser/pant m.m før den nye eiendommen tinglyses, slik at det blir en "ren" eiendom som blir overført til kjøper. Tinglysingen hadde disse oppgavene før, men nå er de altså overført til kommunen.

Til orientering så er det en overgangsordning, d.v.s. at saker rekvirert før 01.01.2010 (altså t.o.m 31.12.2009), blir behandlet etter delingsloven. Denne overgangsordningen varer til 31.12.2012. Inntil da må alle "gamle delingsaker" være ferdige.

Skjemaene er endret p.g.a. at de gamle skjemaene henviste til delingsloven. Da denne nå er erstattet, ble også skjemaene forandret. Kontakt kommunen for nye skjema.

TAKK FOR INNSATSEN!

Hvert år mister kommunen mye kompetanse i ansatte som går av i pensjon. Disse gjøres det litt stas på under den årlige julekaffen på Rådhuset, hvor de får tildelt hver sin lille oppmerksomhet fra ordføreren som takk for innsatsen.



Nye pensjonister i 2009: Fra venstre: Ingeborg Sætermo, Anny Borgny Budal, Gunhild Trøen, Bård Rødde, Astrid Aunøyen og Anne Aune. Inger Økdal, Lars Frisvold og Magne Foros var ikke til stede, men ble like fullt takket av for lang og tro tjeneste.

Et knippe gode innslag fra UKM 2010



Hanne Svardal Berg (sang) og Hanne Marte Konstad (ballettdans)



Hipandhop: Bente Bjørnevold og Ingeborg Broen Kongsvik



Dansegruppa Attention

HØY STEMNING I BUDALEN

Med 300 publikummere i salen, nesten 100 dyktige ungdommer på scenen og to knallgode konferansierer, ble UKM 2010 en suksess. Deltakelsen på scenen var større enn i fjor.

Publikum fikk en flott kulturopplevelse med alle de gode artistene: sang, rock, jazz, ballett, hiphop, country og ballader. Ungdommen i Midtre Gauldal er kommet langt når det gjelder scenetekke og kvalitet i sine ulike kulturuttrykk. Vi har all grunn til å være stolte av dem. Kunstutstillinga ble noen mindre i år, men mange fine bilder var stilt ut av rundt 20 ungdommer.

Til fylkesmønstringa på Ørland gikk 5 grupper videre fra scene og 3 bilder fra kunst. May Britt Aas gledet seg over å ha med seg disse dyktige ungdommene til UKM Fylkesmønstring i Ørland kulturhus 12.-14.mars. Ingen av våre gikk videre til landsmønstringen.

UKM – 2010

Disse gikk videre til fylkesmønstring på Ørlandet 12.14. mars Ørland Kulturhus

SCENE

- Linn & Linn** – *Even God Must Get The Blues* (Tekst: Annie Roboff & Holly Lamar Melodi: Byron Gallimore & Tim McGraw)
Deltakere: Linn Elise Rognes (15 år – Sang og piano), Linn Siri Skain (18 år – Sang og fiolin)
- Vegar og Christina** – *My funny valentine* (Tekst: Richard Rodgers Melodi: Lorenz Hart)
Deltakere: Christina Stokke (18 år – Sang), Vegar Aasenhus (17 år – Piano)
- Endpålanj** – *Crazy night* (Tekst/melodi: Kiss)
Deltakere: Henrik Huus (18 år – Bass), Kent Håvard Bjerkenås (16 år – Trommer), Ole Elling Solum (16 år – gitar/kor), Vegar Aasenhus (17 år – Piano/ Vokal)
- Sight** – *Surfing With The Alien* (Tekst(Melodi: Joe Satriani)
Deltakere: Andreas Steinsmo (14 år – Gitar), Arnt Joar Røttum (16 år – Bass), Haldor Sætermo (18 år – Trommer)
- Oda, Trine og Linn Elise** – *Bohemian Rhapsody* (Tekst/melodi: Freddie Mercury)
Deltakere: Linn Elise Rognes (15 år – Piano og Sang), Oda Lilleøkdal (15 år – piano, sang), Trine Børseth (14 år – Piano og Sang)

KUNST

- Hester** (mosaikkbilde) – Rosa Laura Krzesniak (13 år)
Giraff i solnedgang (kritt) – Hilde Moen (17 år)
Uten tittel (abstrakt, akryl) – Hilde Moen (17 år)

COOP-stipend

- HIPANDHOP** – Praise you - Bente Bjørnevold (13 år) og Ingeborg Broen Kongsvik (13 år) – dans
- The Speedboys** – The bat in the tree - Eirik Steinsmo (11 år), Kristoffer Storlimo (11 år), Nils Enodd (11 år), Sander Moen (11 år) – band, rock.
- Kristoffer Fagerbekk** – Bad day (13 år) – sang

FRIVILLIGSENTRALEN

ønsker mer samarbeid
med lag og foreninger



Louise Siler Elsouiri (f.v.) og Trude Heggdal ønsker å samordne frivillig aktivitet i kommunen og oppfordrer alle lag og organisasjoner til å legge inn informasjon om seg selv på Midtre Gauldal Frivilligsentrals nettsider.

En av Midtre Gauldal Frivilligsentral sine målsettinger er å være et kontaktpunkt og en samarbeidsarena for mennesker, foreninger/lag og det offentlige. Frivilligsentralen ønsker å initiere, mobilisere og samordne frivillig aktivitet og være et tillegg til offentlig virksomhet. Dette gjøres blant annet gjennom Frivilligsentralens nye nettsider på www.mg.frivilligsentral.no og undersidene KULTURTORGET der kommunens frivillige lag, foreninger og forsamlingshus helt gratis kan få lagt inn informasjon om seg selv.

Det er allerede 18 ulike frivillige organisasjoner som har benyttet seg av muligheten, men Frivilligsentralen håper at mange flere blir med på denne oversikten over "frivilligheten" i kommunen. Dette kan være en mulighet for både store og små organisasjoner til å nå nye potensielle medlemmer eller aktivitetsdeltakere via nettet. De som har egne hjemmesider fra før kan få lagt inn linker og for de som ikke har egne hjemmesider enda er dette en mulighet til å være representert på internett. Det er allerede flere forsamlingshus på sidene under KULTURTORGET og disse kan også få lagt ut bilder av lokalene de leier ut og eventuelt ha oversikt over utleiepriser m.m.

Til høsten ønsker Frivilligsentralen å arrangere et fysisk KULTURTOG med presentasjoner og stands fra lag og

foreninger i kommunens nye kulturhus, men inntil da oppfordres alle til å besøke KULTURTORGET på internett.

Frivilligsentralen kan også tenke seg flere typer samarbeid med lokale lag og foreninger. Frivilligsentralen har tidligere arrangert ulike åpne kurs i samarbeid med lag og foreninger. Kanskje kan det også være aktuelt for de som sitter i styret og stell for lag og foreninger å være med på ulike kurs. For eksempel kurs i lagging og hold av hjemmesider for foreninger, kurs i bruk av bildebehandlingsprogram for å lage plakater og annet promoteringsmaterieell, kurs i regnskapsføring for foreninger osv. Det er mange muligheter og Frivilligsentralen oppfordrer lag, foreninger og forsamlingshus til å og ta kontakt om de har spørsmål eller ideer.

GOD BEFOLKNINGS- UTVIKLING

i Midtre Gauldal

2010 innledet med at kommunen passerte innbygger nummer 6000. De siste tallene fra Statistisk sentralbyrå viser en vekst på 30 personer i forhold til forrige måling, som var 1. oktober i 2009.

Det offisielle folketallet i Midtre Gauldal er nå 6012, i følge SSB. Det tilsvarer en økning på 0,50 prosent. Befolkningsveksten skyldes i første rekke tilflytting. I siste kvartal i fjor kom 83 personer, mens 51 dro. Det ble født 15 barn, mens 17 personer gikk bort.

Noen har stor glede av å omsette folk i tall. Kommunen fant større glede i å gjøre stas på innbyggeren som tok oss over milepælen.

14. januar i år kom Malin Bakkebø til verden. I anstendig tid etter hjemkomsten, troppet ordføreren selv opp med kake og gave til den nye verdensborgeren. Malin bor på Frøset på Støren sammen med pappa Øyvind Bakkebø (27), mamma Eva Kathrine Kosberg (26) og storesøster Emilie (2). Familien trives godt der, og har ingen umiddelbare planer om å flytte. De presenterer en økende trend som er veldig positiv i kommunens øyne, der unge med tilknytning her velger å bli eller å komme tilbake og etablere seg med sine familier etter noen år ute.



Malin Bakkebø kom til verden som Midtre Gauldals innbygger nummer 6000. Det har det vært en del interesse rundt, men den nye borgeren selv tar oppmerksomheten med stor ro og smiler medievant til kamera.

DL-dronning 2010!



Gratulerer Marit! Vi er stolte av deg!

Nytt fra GAULDAL VIDEREGÅENDE SKOLE

Vi er i skrivende stund passert midtvinters og elevene våre har en lang og god arbeidsperiode bak seg. Med tilløp til vår vet elevene at eksamen ikke er så veldig langt unna.

Likefult er det innflytting i ny skole som har mye av vår fokus. Både elever og ansatte gleder seg til en ny og trolig annerledes hverdag i et nytt og flott skolebygg. Vi er i ferd med å lage planer for flytting fra lokalene på Korsen. Går alt som planlagt skal bygget overtas av Sør-Trøndelag fylkeskommune og Midtre Gauldal kommune 02. august.

For mange er det nok også vemodig å se at det nå går mot slutten for skoledrift i bygningene på Korsen. La oss se derfor tillate oss å se litt tilbake i tid.

Etter 2. verdenskrig besluttet Støren kommune å overta leir 4 på Soknesgrindas grunn ved Korsvegen til skoleanlegg. Leir 4 var opprinnelig utstyrslager med det tyske navn "Hauptbekleidungs-lager Støren" og bestod av 8 bygninger. Flere bygninger i leiren var forholdsvis store, solid bygd og godt egnet til ombygging til skole. Kjøpesum var kr 45 000,- og meget rimelig. Støren kommune undertegnet kontrakt med Direktoratet for fiendtlig eiendom i august 1946, kort etter at de siste tyske krigsfanger var sendt hjem. Etter hvert ble realskolen videreført i skoleanlegget på Korsen og fra 1947 ble det satt i gang yrkesskole i mekaniske fag og snekkerfag.

Våre elever har naturlig nok det aller meste av sitt fokus på framtida. Elevene har mange ulike prosjekter på gang. Andreklasse i Salg, service og sikkerhet deltok den 11. mars i Fylkesmesse for ungdomsbedrifter. Skolen stiller med ikke mindre enn 5 bedrif-



Korsen-anlegget slik det framsto i 1946.

ter som konkurrerer med ungdomsbedrifter fra andre skoler i fylket. Over 70 bedrifter og 20 lag fra "Grundercamper" med til sammen 600 elever deltar. På fylkesmessen møtes unge og kreative elever fra både grunn og videregående skole som har etablert egne bedrifter.

Andreklassene på studieforbereende retning er i full gang med å planlegge studietur til Hellas. Turen går til Athen med bl.a besøk til oraklet i Delfi, Korintkanalen og ikke minst Akropolis høyden. For å finansiere deler av turen har elevene vært svært aktive. Elevene har produsert en egen

kalender med historiske bilder fra sine egne hjemsteder.

For yrkesfagelevne som avslutter 2 års skolegang er denne perioden viktig for å skaffe seg lærlingeplass. Totalt skal ca 50 elever ut i en to årig lærlingeperiode. Vi ser at antall yrker som krever fagbrev stadig øker og det er derfor overmåte viktig at elevene lykkes med å skaffe seg lærekontrakt og ikke minst at de fullfører med fagbrev. Det er skolens rådgiver som koordinere arbeidet med å skaffe lærlingeplasser. Men det er først og fremst gjennom faget Prosjekt til fordypning at den enkelte elev møter yrkeslivet og den enkelte bedrift. I løpet av 2 år har elevene 15 timer i uka der de aller fleste gjennomfører faget prosjekt til fordypning ute i ulike bedrifter. Faget er dermed en fin mulighet for den enkelte elev til å markedsføre seg selv og samtidig forberede en lærlingeplass.

Gauldal videregående skole
Mars 2010.



INFORMASJON FRA FEIERVESENET

De tre første månedene av 2009 ble brukt til tilsyn i Midtre Gauldal kommune, resten av året ble det stort sett drevet feiing. Alle som skulle ha tilbud om feiing, ca. 65 % av alle pipene, fikk det i 2009.

Feierne er nå stort sett ferdig med tilsynsrunden i kommunen og i løpet av april blir det startet med feiing. Feiing i Melhus kommune er planlagt etter sommeren.

De som ikke allerede har godkjent atkomst for feiing fra taket, vil oppleve at krav om oppgradering av takstige blir stilt på en annen måte enn før. Avvik blir nå fulgt opp med skriftlig rapport til huseier for å gjøre det tydeligere hva som må utbedres og hvorfor. Erfaringen så langt er god og det forventes langt høyere gjennomføringsgrad på feierunden i 2010 enn i 2009.

Alle som har fyringsanlegg skal ha fått brosjyren "Feieren informerer" sammen med faktura på feie- og tilsynsgebyret for 2010. Der finner du informasjon om tilsyn med fyringsanlegg, riktig fyring, hva publikum kan forvente av feietjenesten, oversikt over gebyrregulativet, hvilke krav som stilles til sikker atkomst og mye mer.



Endrede regler for fritak

Kommunestyrene har vedtatt en oppmykning av kriteriene for å gi fritak for feie- og tilsynsavgift. Fritak kan nå gis hvis eier gir en skriftlig erklæring om at anlegget ikke brukes. Kravet om at anlegget ikke er i bruk er absolutt og feiervesenet er gitt rett til å foreta tilsyn for å kontrollere at fyringsanlegget faktisk ikke brukes.

Nytt i år er at gebyret er delt i en feie- og en tilsynsdel, slik at det skal bli tydeligere hva gebyret dekker. Feie- og tilsynsgebyret går i sin helhet med til å drive feie- og tilsynsvirksom-

heten i de to kommunene. Overskudd kan benyttes til å bygge opp fond for senere investeringer, men de siste årene er fondet gradvis tappet for å klare driften. Dette er årsaken til at gebyret økes ganske mye fra 2009 til 2010.



Sjekk om montøren er seriøs!

Mange ser seg ikke råd for å montere/utbedre takstigen selv og leier noen til å gjøre det. De fleste av disse gjør godt arbeid og er seriøse, men feiervesenet har sett eksempler på at takstigen som er levert er godkjent, men at innfestingsarbeidet som er gjort er for dårlig. Takstige – trinn og plattform skal monteres iht. monteringsanvisningen. Det hjelper lite at stigen er bra, hvis den ikke er festet skikkelig.



Tilsyn og feiing i Melhus og Midtre Gauldal blir ivarettatt av Gauldal Brann og Redning IKS. Selskapet er heleid av kommunene.

Omt: - Tilsyn
- Feiing
- Gebyrsatser 2010
- Fritak
- Servicetjenester
- Brannsikre tips

Tilsyn med fyringsanlegget

Tilsyn med fyringsanlegget er innført som følge av at brannstatistikken viser at branner i tilknytning til piper og ildsteder som oftest skyldes manglende vedlikehold, feil montering eller bruk. Tilsynet skal avdekke feil og mangler på ildsted og skorstein for å forebygge brann eller annen skade og samtidig sikre at fyringsanlegget fungerer som forutsatt.

Tilsyn varsles med lepp i postkassen minst to dager før feieren kommer. På varsellet er det krysset av for hvilket tidspunkt på dagen du kan forvente at feieren banker på din dør. Ta kontakt på forhånd hvis tidspunktet ikke passer.



Takk fra feiervesenet.
Ta vare på dem.



Gauldal Brann og Redning IKS
Postboks 300, 7222 Melhus, post@gbriks.no
tlf. 48 28 15 90 / faks 72 85 81 98
www.gbriks.no

KULTURKALENDER FOR MIDTRE GAULDAL

FRA VINTER MO SOMMER 2010 – REV. 16. MARS

DATO	TID	ARRANGEMENT	STED	ARRANGØR
27. mars		Rensfjellrennet , Skirenn fra Støren til Selbu		Støren sportsklubb og Vikvarvet IL
7. april	18-22	Danseklubben 55+	Folkets hus, Støren	Danseklubben 55+
10. april		Magnar Solbergrennet – skiskytterrenn	Hauka skistadion	
11. april		Vårtreffet – skiskytterrenn	Hauka skistadion	
20. april	19.00	Strikkekafe Tema: Kontstrikk og strikking Ta med det håndarbeidet du har, eller kom likevel. Utlodning og kaffesalg. Velkommen!	Soknes leir	Støren husflidslag
9. mai	17-21	Spa i Størenhallen: vanngym, svømmetrening, massasje, yoga, sauna og kroppspoleie Alle damer velkommen!		Internasjonal kvinnegruppe
13. mai		Hundeutstilling for fuglehunder	Støren Idrettspark	Støren Jeger- og Fiskeferr.
12. juni		Plattfest Singsås – Musikk: Stage Dolls	Singsås	
3. juli		Plattfest Singsås – Musikk: Wig Wam	Singsås	
21.-27. juli		Pilegrimsvandring - fellesvandring Start i Synnerdalen i Budalen og målet er Nidaros og Olavsvaka /Olavsfestdagene. Seks dagsetapper Deltakerantallet er satt til max 20 personer, og pris pr døgn blir kr 500 (inkl. overnatting, mat, transport). Dags- etappene varierer fra 14 km til 24 km. Lokale kjentmenn vil være turledere. Deltakere som ønsker å delta kun dagsetapper sørger for sin egen forpleining og deltar gratis. For nærmere opplysninger www.pilegrim.info eller Aril Røttum (landbruk)/ May Britt Aas (kultur) tlf 72 40 30 00.	Fra Synnerdalen i Budalen til Nidaros. Totalt 10 mil, fordelt på 6 dager	Pilegrimsutvalgene i Midtre Gauldal og Melhus i samarbeid med Nidaros Pilegrimsgård
6. august		Plattfest Singsås – Musikk: DDE	Singsås	

SKOLEBYGG LEDIG FOR NY VIRKSOMHET

Midtre Gauldal kommune søker iderike samarbeidspartnere for etterbruk av Hauka skole

Kommunen ønsker kontakt med personer, foreninger eller bedrifter som kan utvikle Hauka skole til beste for lokalsamfunnet. Bygningsmassen er i god stand, ca 1360 m² bruksareal fordelt på tre etasjer. Tomt ca 6500 m², sentralt ved skianlegg og nærbutikk. Kort veg til flere tettsteder og til nasjonalparken.

Eiendommen kan benyttes til næringsvirksomhet, turisme, ombygges til overnattingssted etc. Kommunen ønsker å leie ut bygget til en eller flere virksomheter. Salg av eiendommen vurderes også dersom virksomhet og pris er riktig.

Interesserte bes henvende seg til

Midtre Gauldal kommune,
Eiendom og kommunalteknikk , 7290 Støren,
innen 15 april 2010.

Telefon 72 40 30 00.

På forespørsel oversendes enkelt prospekt over eiendommen. Ta kontakt for avtale om befaring av eiendommen.

Nærmere opplysninger gis ved ordfører Erling Lenvik eller enhetsleder Stein Roar Strand.