

Nr 1

mars 2008

MG-nytt

Informasjonsavis for Midtre Gauldal Kommune

Midtre Gauldal sykehjem – aktiviserende eldreomsorg



Vi, en nasjonalparkkommune
Klima- og energiplan

Utgiver: Midtre Gauldal Kommune
Adresse: 7290 Støren

Nettadresse:
www.midtre-gauldal.kommune.no
E-post: postmottak@midtre-gauldal.kommune.no

Telefon: 72 40 30 00
Telefaks: 72 40 30 01

Ansvarlig redaksjon:
Grethe Metliaas, Erling Lenvik, Ola Wang, May Britt Aas og Tore Wolden

Opplag: 3000

Design og produksjon: Grytting AS



Midtre Gauldal sykehjem
Foto: Tore Wolden

INNHOOLD:

Midtre Gauldal sykehjem	3-4
Midtre Gauldal kommune	
lager klima- og energiplan	5-6
UKM – de som gikk videre	7
Ung skaperlyst 2008	8-9
NM på Støren	9
Oppslagstavla	10
MG nasjonalparkkommune	11
Vellykket samling for skogs- entreprenører ...	12
NAV – kontor i 17 måneder	13
Sør-Tr.lags spesialist i yrkesskader	13
Nytt fra lensmannskontoret	14
Gauldal videregående skole	15
Kunngjøringer	16

Ordfører

Gode sambygdinger!

I skrivende stund er vi i månedsskifte februar/mars. Ei fin tid ligger foran oss med lysere og lengre dager. Om ikke alt for lang tid vil vi også kjenne at varmen kommer tilbake til vår del av verden.

Det er et stort og økende fokus på klima, og klimaendringene vil etter alle ekspert-ers mening komme sterkere for hvert år som går. Dette ønsker vi i Midtre Gauldal å ta på alvor. Kommunestyret har vedtatt at vi skal ha stort fokus på klimaplan og administrativt jobbes det godt på dette feltet. Spørsmålet blir etter hvert, hva kan vi i vår "lille" kommune bidra med? Et annet spørsmål er – er vi, den enkelte av oss villig til å bidra? Er vi villige til å betale litt mer for bensin, strøm, fyringsolje o.s.v.? Klimaendringene er alvorlige, og selv om det kan være uenighet om hvor alvorlig det er, så er det viktig å starte nå med lokale tiltak. Vi bør alle bidra der vi kan!

Kommunestyret har nettopp behandlet saken om skole og skolestruktur. Det er en kjensgjerning at vi har store økonomiske utfordringer i Midtre Gauldal. Jeg mener bestemt at skal vi i framtida klare å gi innbyggerne våre en kvalitativt god skole, så må vi ta et skikkelig tak i hvordan vi fordeler de midlene vi får tildelt hvert år. Er vi ikke villige til å endre noe som helst, ja, så klarer vi ikke å gjøre de investeringene vi skulle gjort. Vi bruker langt mer i drift en hva vi har av inntekt. Vi har berget med god avkastning på finanssiden, men det er ikke bærekraftig å fortsette slik. Det er krevende prosesser og vi har fått med oss ekstern hjelp til dette. De prosessene vi gjennomfører er finansiert av fylkesmannen, som også ser oss litt i kortene og mener det er nødvendig å se på hvordan vi fordeler resursene.

Store økonomiske utfordringer vil vi alltid ha i kommunal sektor. Vår utfordring blir å sørge for gode tjenester innenfor de rammene vi får tildelt.

Jeg vil til slutt ønske dere alle sammen en riktig fin vår.

Erling Lenvik



Rådmann

Økonomi er fortsatt den aller største utfordringen for kommunen vår, noe som også gjenspeiles i lokalavisene. Mens det skapes store forventninger til stadig mer og bedre kommunale tjenester fra sentralt hold, opplever vi at de økonomiske rammene lokalt gjør det nødvendig med reduksjoner. Noe av forklaringen ligger i at kommunen gjennom flere år har hatt et for høyt driftsnivå i forhold til inntektene, men i tillegg ser vi at flere kommuner har fått utfordringer i løpet av det siste året som følge av at lønns- og prisvekst har økt mer enn kommunenes inntekter. Det er en stor utfordring for alle involverte å gjenopprette den økonomiske balansen slik at vi får et driftsnivå som er i tråd med inntektene og som også gir rom for nødvendige investeringer til bygninger og veier. Politisk og administrativ ledelse samt tillitsvalgte har inngått et forpliktende trepartssamarbeid for å ha et best mulig grunnlag for å løse oppgaven i fellesskap, og det aller viktigste er at en har en felles forståelse av de store utfordringene vi står overfor. Dess lengre tid det tar før en får redusert merforbruket, dess mer tærer en på de verdiene kommunen rår over, når det gjelder kapital i form av både penger og eiendom.

Samtidig som vi arbeider med å få en sunn kommuneøkonomi må vi ha fokus på den positive utviklingen vi ser på mange områder. Kommunestyret vedtok i februar møtet en miljøstrategi for kommunen, og det arbeides videre med en klima- og energiplan som skal bidra til at kommunen bidrar aktivt til å nå målene for reduserte utslipp av klimagasser. I dette arbeidet er det svært positivt at vårt lokale energiselskap, Gauldal energi, er en aktiv medspiller både for kommunen og for andre kunder; både bedrifter og privatpersoner. Som en kommune med store naturverdier bør vi framstå som et godt eksempel ved å gjennomføre konkrete tiltak for å redusere energibruken og også være bevisste på å velge fornybar energi.

Ellers er kommunen i disse dager i fokus i forbindelse med NM på ski. Det er en fin anledning til å vise fram både natur, kultur og dugnadsånd, som er viktige verdier å bygge videre på! Med ønske om en god vår!

Grethe Metliaas



Midtre Gauldal sykehjem

Midtre Gauldal sykehjem har inngang mot Statoilstasjonen på Støren. Det ligger i bygget som ofte benevnes som "senteret" på folkemunne. Det totale bruksarealet her er på omkring 7700 kvadratmeter, og rommer mange helse- og omsorgsrelaterte tjenester.

I byggets underetasje finnes tannlege, helsestasjon, jordmortjeneste, legekontor, fysioterapi, samt kontorene for kommunens hjemmetjeneste. I andre etasje finnes audiograf, øyelege, kiropraktor, homøopat og akupunktør. I hovedetasjen finner du til slutt det som du kanskje forbinder med sykehjemmet, nemlig "pasientplassene".

Sykehjemmet

Midtre Gauldal sykehjem har i alt 77 plasser fordelt på ni ulike grupper. Gruppene er litt ulikt organisert ut fra om det er gammel eller ny bygningssmasse de befinner seg i. Vi som har vår daglige arbeidsplass ved sykehjemmet tenker ikke på at vi har tilhold i gamle lokaler, men begynner vi å regne etter, finner vi fort ut at de eldste fløyene faktisk er 30 år

gamle. Den nyeste delen er bare for "barnet" å regne med sine fem år.

Lokalitetene oppleves som lyse og trivelige og miljøet det samme. Likevel: Vi er ikke i tvil om at det eldste bygget er langt mindre funksjonelt enn det nye, selv om det gamle fremstår som nyoppusset. Korridorene er lange og avdelingene er bygd etter den såkalte sykehusmodellen. Det gjør sitt til at vi ikke får til den hensiktsmessige og intime inndeling i smågrupper som vi har på nybygget, men innenfor de mulighetene vi har, prøver vi å få til ei gruppeinndeling også her.

Stor aktivitet

Hva finner vi av tjenestetilbud innenfor sykehjemmets "fire vegger"?

Aktivitetsnivået er stort! Aktivitøren vår, Inger Tove Fløttum, står



På jobb i kommunen

"Din egentlige alders tid er summen av de tidløse øyeblikk i ditt liv."

Per Arneberg

Av Kirsti Sveås, enhetsleder

for en god del av dette programmet – det være seg avislesing, bowling, bingo, vaffelsteking, kaffeservering for å nevne noe.

Annen hver torsdag kommer "gammelorganisten" i Singsås på besøk til "Hongrø-stua". Jens Fløttum setter seg mer enn gjerne til pianoet og gir sangstunda vår både liv og innhold. Da synges det - sang etter sang. Titter du innoom stua da, er det et begrep som kommer til bevissthet: "Frem fra glemselen"! Både gamle og nyere sanger blir det pusset støv av.

Musikkterapi

Hver mandag får vi besøk fra kulturskolen. Da er det Marie Bjerkenås og Unni Reese som har regien. Unni ved pianoet og Marie som pådriver for å

Forts. side 4



Nybygget er fem år gammelt og innrettet etter moderne pasientpraksis. "Bygdas "pulserende liv" også skal kunne gjenspeiles i sykehjemmets daglige virksomhet."





Unni Reese, ved pianoet, og Marie Bjerkenås aktiviserer brukerne med sang og rytme. Tilbudet ble møtt med skepsis – nå er det med stor glede pasienter og pleiere kaster seg ut i dansen hver uke.

få pasientene til å være med på å utføre bevegelser i takt med sangen og musikken. Det blir god trim også. Til å begynne med var dette uvant for mange. De vegret seg for å være med på denne "leken", og ville helst trekke seg unna og bare se på, men det skulle ikke gå mange gangene før de mest reserverte var blitt de mest ivrige! I dag er det feststund når Unni og Marie dukker opp. Det begynte først som et lite "prøveprosjekt" fra kulturskolens side, sammen med ei gruppe på åtte pasienter. Det gikk ikke lange tida før to andre grupper også la inn "søknader" om å få være med i det syngende fellesskapet, og det fikk de. Etter hvert er også de siste gruppene ved sykehjemmet blitt inkludert, så nå forgår denne aktiviteten på to forskjellige steder. Det er en aktivitet som pasientene og de ansatte nødig vil miste.

Rehabilitering

Pasientgruppa som har absolutt størst inn- og utskrivingsfrekvens, er Rehabiliteringsavdelinga vår. Der har vi åtte korttidsplasser hvorav fire er forbeholdt pasienter som trenger en eller annen form for rehabilitering. I løpet av ett år har vi ca. 220 inn- og utskrivninger her, og mange av pasientene som har vært innoom avdelinga, har reist ut etter noen uker for å fortsette livet i eget hjem – både med mot og forutsetninger for det.

Bestestua og utemiljøet

"Bestestua" har vært et begrep hos oss i mange år. Dette er ei lita gruppe med plass til seks pasienter, ei

gruppe som har lange og gode erfaringer med hensyn til demensproblematikk. Det som kjennetegner pasientene her, er at de har ekstra stort behov for og nytte av å være i et lite og tett miljø, og å ha stor nærhet til betjeningen. Disse såkalte "skjerma" plassene burde vi ha flere av, og det arbeides for å finne løsninger for det.

Sykehjemmet er bygd slik at vi har to fine atrier. På sommertid er dette godt brukte areal. Her lukes ugress, plukkes blomster, drikkes kaffe, her grilles det og her spaseres det. Og er

det noen som er glade i sure kirsebær, ja, så er det mulighet for både å plukke og å spise det også.

Tilsynsleger

For meg er det vanskelig å presentere sykehjemmet uten å nevne tilsynslegene våre. I vårt vokabular heter de bare Erik og Knut. Erik Takyi og Knut Solberg har vært med og bygd opp ei tilsynslegeordning som de kan være stolte av og som vi ved sykehjemmet er svært glade for. Den tjenesten legene yter, gir pasientene, pårørende og oss ansatte en følelse av trygghet og kvalitet med tanke på det medisinske faglige feltet!

Det er ikke lett å presentere sykehjemmet bare med ord. Likevel har jeg prøvd å gi et lite bilde av hvordan vi har det, men det er så mye mer. Det går an å ha mange og ulike visjoner for dette "landemerket" som Midtre Gauldal sykehjem er. Hvis jeg som enhetsleder skulle få lansere én visjon for sykehjemmet, så måtte det være at bygdas "pulserende liv" også skal kunne gjenspeiles i sykehjemmets daglige virksomhet. Der skal det foregå ulike aktiviteter, og der det skal være naturlig og godt å komme og besøke slektningen sin, naboen sin, sambygdingen sin!



Inger Tove Fløttum er vår egen aktivitør, og setter i gang avislesing, bowling, bingo, vaffelsteking, kaffeservering for å nevne noe. Her er det julebaksten som sikres.



Midtre Gauldal kommune har startet arbeidet med en egen klima- og energiplan. Samtidig jobbes det med muligheten for utnytting av bioenergi i Midtre Gauldal.

Au Siri Solem, kommuneplanlegger



Foto: Odd Arne Bratland

Vil fremtidige generasjoner i Midtre Gauldal få muligheten til å oppleve gleden med snø og hvit vinter slik vi har i dag? Kommuneplanlegger Siri Solem utvikler kommunens klima- og energiplan.

Midtre Gauldal kommune

LAGER KLIMA- OG ENERGIPLAN

Midtre Gauldal vedtok i desember 2007 at kommunen innen utgangen av 2008 skal utarbeide en klima- og energiplan. Bakgrunnen er den klimasituasjonen vi er kommet opp i og de overordnede klimamål som nåværende rødgrønne regjering har satt. I denne forbindelse gikk kommunalminister Åslaug Haga ut vinteren 2007 med en oppfordring til samtlige kommuner om å etablere klima- og energiplaner, og komme fram til konkrete tiltak i hver enkelt kommune for reduksjon i utslipp av CO₂ og andre klimagasser.

Det anslås at om lag 20 % av de nasjonale utslippene av klimagasser er knyttet til kommunale virkemidler og tiltak (CICERO – senter for klimaforskning). Regjeringa legger derfor stor vekt på at det må tas lokalt ansvar i dette arbeidet, noe Midtre Gauldal nå er i ferd med å gjøre.

Lokale klimamål

Hovedmålet med planen er å få oversikt over hva kommunen og andre aktører i lokalsamfunnet kan gjøre for å redusere energiforbruk og klimagassutslipp, samt hvordan Midtre Gauldal økonomisk kan opp-

nå gevinst i denne sammenhengen. Vi har ikke de store kraftkrevende industriforetakene og heller ikke de store forurensende bedriftene. For Midtre Gauldal vil det i hovedsak være snakk om utslipp fra transport, oppvarming av bygningsmasse og utslipp fra landbruk.

Kommuneplanen for Midtre Gauldal, som forøvrig er under revisjon, skal etter hvert følges opp. Her er et av delmålene at "kommunen aktivt skal bidra til en nasjonal målsetting om 30 % reduksjon i utslipp av klimagasser". En utfordring for kommunen i plansammenheng vil være den fremtidige arealdisponeringen vedrørende bolig- og fritidsbebyggelse med de store avstandene som her foreligger.

Planprosess

Utarbeidelse av klima- og energi planen skal følge vanlig planprosess med sikte på å integrere planen i kommunens styringssystem slik at den får status som kommunedelplan. På den måten vil også innbyg-



Foto: Tore Wolden

Klimaendringene var tydelige for alle i det som skulle være våre kaldeste måneder. CO₂-utslipp er det største miljøproblemet vi står over for i vår tid.

Forts. side 6



gerne i kommunen kunne komme med forslag til innspill etter hvert som prosessen kommer i gang. Styringsgruppe for arbeidet vil forøvrig være utvalget for Næring, Plan og Forvaltning.

Kommunen vedtok i desember 2007 å delta i programmet Livskraftige kommuner – med tema klima og energi. Her vil kommunen være med i et systematisk arbeid i samarbeid med andre kommuner i Sør-Trøndelag med mål om å finne best mulig løsninger.

Eksempel på mulige tiltak

Bioenergi har lenge vært et sentralt tema i kommunen uten at det foreløpig har vist seg å være et lønnsomt prosjekt. Dette er et av temaene det er ønskelig å jobbe videre med og som vil bli et satsningsområde i denne klima og energiplanen. Ettersom Midtre Gauldal kommune er en av de største innen skogbruk i Sør-Trøndelag bør det være et stort potensial for satsing på bioenergi i hele kommunen.

Ved eventuell utvikling av nye boligområder på Støren, evt. ny skole i Singsås eller evt. utbedring av videregående skole i Midtre Gauldal har kommunen som planmyndighet muligheter til å sette krav til klimavennlige energikilder og energiløsninger. Ved tilrettelegging for bruk av vannbåren varme og bruk av bioenergi forventes det en betydelig reduksjon av CO₂-utslipp i kommunen.

Når det gjelder transport vil det være viktig å øke antall gang- og sykkelveier i forbindelse med eksisterende bebyggelse der det er behov,



Foto: Tore Wolden

Som en av de største skogbrukskommunene i Sør-Trøndelag, har Midtre Gauldal stor tilgang på brensel til bioenergianlegg. Bioenergi er en fornybar og CO₂-nøytral energibærer som kan bidra til å dekke opp landets energibehov, øke sysselsettingen og øke verdiskapningen i bygdene.

samtidig som det vil være viktig å legge til rette for gode og trafikksikre løsninger ved opparbeidelse av ny infrastruktur i kommunen.

Gaula Adventure og Gaula Natursenter er eksempel på private bedrifter i kommunen som allerede har satt miljøet i fokus. De er nå godt i gang med å sertifisere seg etter ordningen Miljøfyrtårn. Det er forøvrig et vedtatt mål om at alle kommunale enheter i Midtre Gauldal skal sertifiseres etter samme ordning i løpet av kommende 3 års periode. Dette vil være med sette miljø på dagsorden, samtidig som det i en større sam-

menheng være med å gi reduserte klimagassutslipp og sparte utgifter.

Veien videre

Arbeidet er i gang og eksemplene over viser mulige tiltak for å redusere energibruk og klimagassutslipp. Forhåpentligvis er dette bare starten på tiltak som vil komme etter hvert som prosessen skrider frem.

Utfordringen for fremtiden vil være at mål og tiltak som settes i klima- og energiplanen følges opp. Her blir kommunen avhengig av folks engasjement og politikernes mot og vilje til å satse på klima og energi!

Gjerding langs Dovrebanen – mulig stevning mot Jernbaneverket



Kommunene Dovre, Oppdal, Rennebu og Midtre Gauldal arbeider nå med en mulig stevning mot jernbaneverket. Dette har bakgrunn i at Jernbaneverket etter kommunenes syn ikke overholder sin gjerdeplikt langs Dovrebanen.

I forbindelse med etableringen av Dovrebanen innbetalte de berørte kommunene, samt fylkeskommunene, betydelige kontantbidrag mot at jernbanen overtok ansvaret for gjerdeholdet. Det er konkretisert i avtalene at dette var en engangsgodtgjørelse.

Det arbeides nå med å framskaffe relevant materiale. Dette kan være dokumentasjon på gjerding utført av Jernbaneverket/NSB, og da spesielt i forhold til husdyr og beiting, informasjon om erstatningssaker, avtaler m.m.

Dersom noen sitter inne med informasjon som kan være av interesse for kommunene, så er vi takknemlige om vi blir kontaktet.

Odd Arne Bratland
Enhetsleder Næring, plan og forvaltning



Kultur

MOT stilte opp og hjalp til. Anne Grethe Witsø (f.u.), Ingrid Skavern, Maria Skrydstrup og Lillian Digre. Ingrid Skavern tilhører ikke MOT, men var med som konferansier for mønstringa.



Scene:

”3 ikke fullt så raske menn” (sketsj)
Vegard Lillebudal, Andreas Steinsmo, Mats Øien.

”Honey” (dans hiphop/latin)
– Wicked Remix, Tone Liabø

”The Shame” (rockeband)
– So whatever (sjølkomponert)
Hanne Kristin Høen, Mats Andre Malum, Kim Roger Malum, Hans Tore Malum, Andreas Hovstad.

”Duo – Mari og Trond Erik”
– Now you belong to heaven
(komponert av Mari)
Mari Onsøien og Trond Erik Hanshus.

”Linn Elise” – Over the rainbow
Linn Elise Solberg Rognes.

”Endpålansj” (rockeband)
– Dødsdømt (sjølkomponert)
Kent Håvard Bjerkenås, Terje Myhren, Ole Elling Solum, Vegard Aasenhus.

– de som gikk videre til fylkesmønstringa:



Singsåsgruppa ”The Shame” gikk videre til fylkesmønstringa. Hanne Kristin Høen og Mats Andre Malum. Foruten de to, består rockebandet av Andreas Hovstad og Mats Andres brødre Kim Roger og Hans Tore.



Linn Elise Solberg Rognes trollbandt salen med sin framføring av ”Over the rainbow” fra filmen The Wizard of Oz. Under Fylkesmønstringa på Oppdal ble hun tildelt Coops stipend i kategorien Fersk og Frodig.

Utstilling

- Sigrd Elise Bordal – maleri ”Løv”
- Tine Mathea Harstad Johansen – foto ”Looking in”
- Ida Holte – stein ”Anywhere”
- Benedikte Løkken – maleri ”Prestekrager”
- Line Aune – maleri ”Bølger”

3 hedersbevis fra Coop á kr 500,-:

- «Rått og godt» – X-boys (Budal)
- «Ferskt og frodig» – The Capital (Budal)
- «Sprekt og spicy» – Step up (Singsås)

Fylkesmønstringa gikk av stabelen på Oppdal 8.–9. mars. Dessverre gikk ingen av våre videre til Landsmønstringa.



Bredde i gode produkter



"Ung skaperlyst" samlet bortimot 350 smågründere i fri dressur.

Det tredje året for entreprenørskapsmesssa "Ung skaperlyst" viste en positiv utviklingskurve blant gründerne, både når det kom til produkt og presentasjon. Nøkkelordet er erfaring.

Årets entreprenørskapsmesse la beslag på Rennbuhallen for noen dager tidligere i vinter. Messa er et samarbeid mellom kommunene Mel-

dal, Rennebu og Midtre Gauldal, og kommunene bytter på å huse arrangementet. I år stilte hele 40 bedrifter med til sammen 325 deltakere. De svenske skolene Vargentin skolan og Palmcrantz skolan var spesielt invitert fra Jämtland, og kom som totalt 17 konkurrerende foretak. Vrimmelen inne i hallen ble supplert med publikum som kom som støtte og nysgjerrige. Det totale besøket ble i ettertid stipulert til 500–600 personer. Det borger for stor interesse for ung entreprenørskap.

Kvalitet

En stand stikker seg ut for oss der vi passerer. Den er stilren, produktet godt synlig og markedsføringa tydelig. – Vi har lært mye fra i fjor. Anne Grethe Witsø og Katrine Ustad representerer "Fristende kvalitetsmat UB" fra Gauldal videregående skole. De har satset på sunn og fristende

mat, et samarbeid med restaurant- og matfaglinja ved samme skole. "Fristende kvalitetsmat UB" har til og med lyktes i å realisere konseptet sitt utenfor klasserommet. De har solgt mat til medelever og drev kantina som betjente alle under messa.

Konkurransen

Messa for ung skaperlyst har en klar profil som en konkurranse. Thomas Hjelm er koordinator for de svenske elevbedriftene, og peker på konkurranse som én faktor som er med på å drive opp nivået fra år til år. – Vi ser også på muligheter for å fordype samarbeidet, blant annet ved elevutveksling mellom de norske og svenske skolene. På den måten kan vi alle løfte entreprenørskap i skolen enda noen hakk.

Juryen ga "Fristende kvalitetsmat UB" tredjeplass for beste ungdomsbedrift. I bedømmingen blir det blant



Soknedal skole har vært flinke på elevbedrift. I fjor bygde denne klassen olabiler. Hva er mer naturlig enn å følge opp med en garasje til doningene? Stian Anhus Amundsen (f.v.), Øyvind Gynnild, Oskar Lillebordal, Kristin Therese Hov, Marte Eggen, Kristin Sollie og Andrea Fossum stod på stand.

NM på Støren



28. mars arrangeres NM i lagsprint i Frøsetmarka på Støren. Dagen etter går Rensfjellrennet, som i år er langdistanserennet i NM. Fra Kulturskolens side forberedes barna i skolealder på en jubeldag fredag, da nesten alle skolene i kommunen har meldt sin ankomst.

Foto: Tore Wolden



Arenaen i Frøsetmarka ligger klar til å ta i mot NM 28. mars.

NM på ski er et stort arrangement, og i år deler Støren Sportsklubb, Vikvarvet IL og Selbu IL NM på ski del II. NM på ski del II starter med lagsprint i Frøsetmarka 28. mars, før Rensfjellrennet 29. mars forflytter løperne til Selbu og NM for juniorer og funksjonshemmede 30. mars.

Liv på stadion

Fredag 28. mars vil bli den store dagen for folkefest i vår kommune. Denne dagen foregår alt på den nye stadion i Frøsetmarka. I en lagsprint er det to løpere på laget, og disse skal gå en sløyfe på 1,2 km rundt stadion til sammen seks ganger. All veksling foregår på stadion, og med mange lag som starter samtidig, er det duket for høy fart og rå posisjonering underveis.

NM-sang

I oppkjøringen før NM har Ingrid Storlimo fått tittelen Kulturambas-

sadør, med oppgave å samle mest mulig engasjerte unger på stadion løpsdagen. Foreløpig har 500 skolebarn sagt at de vil komme, og mange av disse har allerede lært hvordan en skal heie best mulig underveis i et skirenn. Som en del av opplegget som de deltakende skolene får tilbud om, er innøving av en egen NM-sang som vil fremføres i Frøsetmarka med alle ungene som forsangere.

Utetid

Sjøl om hovedaktiviteten denne dagen er å heie på skiløperne, vil komiteen lage en ramme rundt arrangementet slik at de som ønsker det også kan bruke egen energi. Det er planlagt rigging av to skilekbakker, der alle kan få prøve sine ferdigheter blant annet i hopp, kulekløype og orgeltramp. Og rundt løypa kan hvem som helst sitte i solhellingen og grille pølser og koke kaffe på bål. Dette vil bli en folkefest for alle!

annet lagt vekt på produkt, stand, logo og forretningsplan. Gjengen var med den prestasjonen beste bedrift fra vår kommune. Ellers var de sven-

ske foretakene grådige ved premiebordet.

Neste år er det Meldal kommune som skal arrangere messa. Det er

grunn til å tro at elevenes kreativitet og erfaring vil føde nye, spennende konsepter for entreprenørskap til da.



Eivind Smith (f.v.), Esten Gylland, Elias Askim og Ole Jonny Solberg har utviklet ei praktisk vannrett mobilkomme. Lomma har også plass til turentusiastens kompaktkamera, opplyser guttene.



UB tok 3. plass for beste ungdomsbedrift. Anne Grethe Witsø (f.v.) og Katrine Ustad får representere foretaket, som i alt består av elleve elever. Fristende kvalitetsmat UB var også kvalifisert til fylkesmessa for ungt entreprenørskap. Der tok de 1. plassen i konkurransen om Mesterbrevprisen.





Ditt Bibliotek

Nytt fra Ditt Bibliotek



Hjemmesider



Bibliotekets bokbase er endelig online igjen. Her kan du søke etter og se hva som finnes av bøker, musikk og film. Fra websidene kan du også bestille og reservere, holde oversikt over lånetider og fornye lån. Du finner siden gjennom kommunens hjemmesider, eller direkte på denne adressen:

<http://asp.bibits.no/midtre-gauldal-fb/>

MIDTRE GAULDAL FOLKEBIBLIOTEK

7290 STØREN
Tlf.: 72 40 32 52

E-post:
biblioteket@midtre-gauldal.kommune.no

Åpningstider:

Mandag	10.00 – 13.00 og 17.00 – 19.00
Tirsdag	10.00 – 13.00
Onsdag	10.00 – 13.00 og 17.00 – 19.00
Torsdag	10.00 – 13.00 og 17.00 – 19.00
Fredag	10.00 – 13.00

Oppslagstavla

Heng ut lappen

– Nye rutiner når feieren kommer

Feierne vil fra i år av ha med egen stige for atkomst til taket (husstige). For at feieren skal vite at ovnstrekker og spjeld er stengt slik at feiing kan skje uten fare for utsotning, må huseier eller leietaker henge ut kvittering på at fyringsanlegget er klart for feiing lett synlig på eller ved ytterdøra.

Informasjon om feiing, sikring av atkomst på tak og tilsyn er sendt ut til alle som bor eller eier bolig i Melhus og Midtre Gauldal kommuner. Informasjon er også lagt ut på brannvesenets hjemmeside www.gbriks.no.

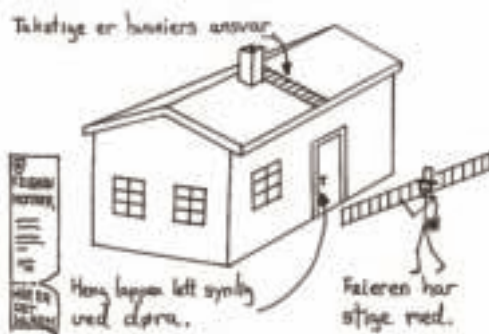

Gjør de nødvendige sikkerhetsforanstaltningene før feieren kommer.

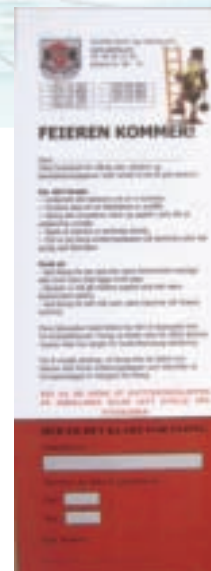

Informasjon er også lagt ut på brannvesenets hjemmeside www.gbriks.no.

Gauldal Brann og Redning IKS

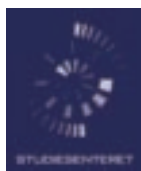

Studiesenteret.no lanserer 50 studietilbud

Reiseliv, bedriftsøkonomi, vernepleie eller kurs i tegnspråk? Dette er fire av til sammen 50 små og store studietilbud som tilbys fra nettverket Studiesenteret.no. De aller fleste tilbudene starter fra høsten, mens enkelte starter våren 2008 og våren 2009.

Studiesenteret.no gir et bredt sammensatt tilbud dette året med gratis eller rimelige heltidsstudier, deltidsstudier, enkeltstående høgskolekurs og videreutdanning for voksne.

Hovedlansering av årets tilbud fra Studiesenteret.no var 15. februar. Det kommer flere studietilbud utover våren.

De første søknadsfristene går ut allerede 1. mars, deretter er det ulike frister for de ulike studiene. På www.studiesenteret.no får du detaljert informasjon om hvert enkelt tilbud.

Atle Øien ønsker nye studenter velkomne til å velge blant et stort tilbud av desentraliserte utdanningsmuligheter.



Midtre Gauldal nasjonalparkkommune

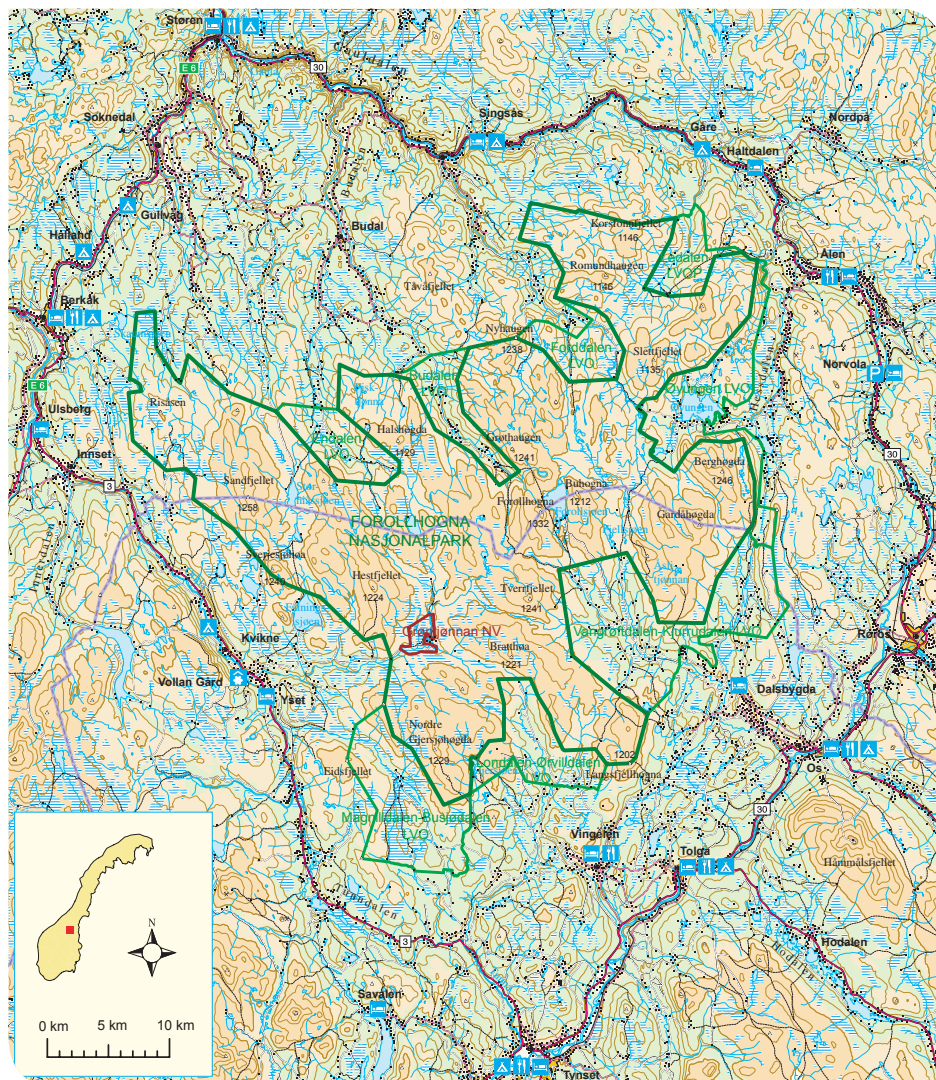

Fra den 27. februar kunne alle vi i Midtre Gauldal referere til hjemkommunen vår som "Nasjonalparkkommune".

Holtålen, Os, Tolga og Tynset. Totalt vernet areal i Forollhogna er 1514 km², hvorav nasjonalparken utgjør 1062 km² og åtte tilknyttede landskapsvernområder 452 km². Forollhogna fikk status som nasjonalpark i 2001 som den 19. i rekken i Norge.

Størstedelen av nasjonalparken, 342,46 km², ligger i Midtre Gauldal, og utgjør ca. 20 % av kommunens samlede areal, altså godt innenfor kriteriene. Hvor stort er egentlig 342,46 km²? Det tilsvarer 47.963 og halv fotballbane etter internasjonale mål, for å gjøre en enkel sammenligning. Tilknyttede landskapsvernområder i kommunen er Endalen, Budalen og Forddalen.

Direktoratet for naturforvaltning er i prosessen med å utarbeide egne logoer for nasjonalparkkommunene. Det er rimelig å anta at denne logoen vil dukke opp rundt om i kommunen i forskjellige sammenhenger etter hvert.

Vi gratulerer!

85 kommuner i Norge har deler av sitt areal vernet som nasjonalpark. Mange av disse kommunene har ønsket å anvende dette i markedsføringa si, og for å få kvalitetssikre begrepet "Nasjonalparkkommune", ble det vedtatt å sette visse kriterier for bruken.

Direktoratet for naturforvaltning ledet samarbeidsgruppa som kom fram til følgende definisjon:

– Kommunen må ha minimum 30% av det samlede areal eller minst 300 km² vernet som nasjonalpark, eller hele nasjonalparker innen kommunen. Kommunen skal ha en godkjent og gyldig kommuneplan med arealdel.

Forollhogna nasjonalpark har et

areal på 1062 km² og berører kommunene Rennebu, Midtre Gauldal,



Villrein over Forollsjøen.

Foto: Kjerstin Digre Kosberg



Vellykket samling

for skogsentreprenører som driver med taubaner

7. og 8. februar ble det holdt fagsamling for taubaneentreprenører i skogbruket. Taubaneentreprenør John Olav Snøan har investert i radiostyring for betjening av vinsjen og i tillegg radiostyrte utløsbare stropper. Dette er så vidt vi vet første gang det er montert radiostyring på en taubane i skogbruket med "løpende bærekabel", og demonstrasjonen viste et utstyr med imponerende kapasitet.

Av Helge Grenne, skogbrukssjef

Alle foto: Morten Nitteberg, Norsk institutt for skog og landskap

Samlinga er ei årlig samling arrangert av "Norske Taubanelag" – en sammenslutning for alle skogsentreprenører som driver skogsdrift med taubaner i hele landet. Oppslutningen var god – snaut 50 deltakere hadde møtt opp for å høre om og diskutere utfordringer og muligheter for skogbruket generelt og i det bratte terrenget spesielt.

Deltakerne

Deltakerne kom fra "hele skognorge", men med tyngden fra vestlandet og midtnorge. I tillegg til taubaneentreprenører deltok det planleggere fra skogeierorganisasjonene, offentlige funksjonærer som arbeider med utvikling av skogbruket, den eneste produsenten av taubaner for skogsdrift i Norge – Johs. Owren, og representanter for skogforskning og skogbruksutdanning i Norge.

Programmet

Det innholdsrike programmet hadde

foredrag om Kystskogbruksmeldinga som varsler en større satsing på skogbruk også i vår region i tida framover. "Nytt fra skogforskningen" viser en økt satsing på forskning innen driftsteknikk i skogbruket – et område som har vært prioritert lavt i mange år. Markus Langanger, representant for østerrikske Teufelberger – en av verdens største produsenter av fibertau og fiberstropper for skogbruket, viste de nyeste produktene som kan være med å gjøre hverdagen letter og sikrere også for taubaneentreprenørene. Diskusjoner og erfaringsutveksling deltakerne i mellom preget hele samlinga.

Presentasjon av moderne vinsjutstyr

Skogdagen ble holdt i forbindelse med ei pågående skogsdrift der tømmeret fraktes ut med taubane på eiendommen til Anders Malum på Bjørgen. Radiostyringa av vinsj og stropper innebærer at en mann sit-



"Vinsj Owren T3 og kvistemaskina på standplass"



"Markus Langanger fra Teufelberger demonstrerer nye fibertauprodukter"

ter i kvistemaskina og betjener både den og vinsjen uten å måtte gå ut for å stroppe av lassene når de kommer til standplass. Ute i terrenget er det den som stropper på lassene som kjører vinsjen med sitt radiopanel. Sikkerhetsmessig innebærer dette en stor forbedring for både menneskap og utstyr. Innvinsjinga ute i terrenget gjøres mens operatøren i kvistemaskina arbeider med å kviste det foregående lasset.

Skogen i bratt terreng i Midtre Gauldal kommune

Her i kommunen har taubanemiljøet betydd mye i mange år. 15–20 % av framdrevet kvantum har i de siste 20 årene blitt drevet fram ved bruk av taubane. Dette er en betydelig større andel enn for de andre skogkommunene i Trøndelag. Sannsynligvis vil skog fra bratt terreng bli enda viktigere i tida framover. I skogbruksplanprosjektet som nå nærmer seg slutten, vil taubaneterrenget bli kartlagt spesielt for å kunne få et bedre grunnlag for planlegging av avvirking og uttransport fra slikt terreng. I tillegg til Snøan og laget hans driver brødrene Johansen med skogsdrifter med taubane her i distriktet.

Med de tømmerprisene og rammebetingelsene vi har nå, er det god lønnsomhet for skogeier å ta ut tømmer, også fra bestand som står i bratt og vanskelig terreng.



"Skogdagen samlet mange interesserte."

NAV Midtre Gauldal ble åpnet 3. oktober 2006 som fylkets Pilotkontor, og var dermed det første NAV-kontoret som ble åpnet i Sør-Trøndelag. Piloten gikk opp "løypa" slik at andre kommuner kunne dra nytte av de erfaringer vi gjorde i forbindelse med etableringa. NAV er som kjent en samordning av Aetat, trygdeetat og kommunens flykninge- sosialtjeneste.

NAV-reformen er en av de største velferdsreformene i nyere tid. Den er en kompetanse- og IKT-reform av dimensjoner som stiller store krav til medarbeiderne. Reformen er både spennende og utfordrende, og samtidig krevende med hensyn til kravet om å tilegne seg ny kompetanse på tvers av de gamle etater.

NAV Midtre Gauldal har nå kommet inn i en ordinær driftssituasjon. Vi har kommet langt i forhold til å bli et reelt NAV-kontor, men må samtidig presisere at vi fortsatt arbeider med kompetansetiltak for å bli bedre til å veilede brukerne på tvers av de

gamle etatsgrenser. Det er viktig at brukerne møter kompetente medarbeidere og blir tatt imot med respekt og forståelse.

NAV har som mål å bidra til arbeid og aktivitet for flest mulig. Det skal bli enklere for brukerne å benytte de forskjellige tjenester, og vi er opptatt av å gi bistand og yte veiledning tilpasset brukernes behov. Det er viktig at brukerne selv bidrar til løsning av egen situasjon. Dette gjøres blant annet ved bruk av våre selvbetjeningsløsninger eller vårt nettsted

www.nav.no.

Vi oppfordrer alle til å gå inn på nettstedet for å bli kjent med de muligheter som ligger der og samtidig få tilgang til nyttig informasjon.

Mange av NAV sine tjenester har du tilgang til å gjøre selv på internett:

- Finn/bytte fastlege
- Bestille pensjonsberegning
- Bestille helsetrygdkort
- Søke ledig jobb
- Registrere deg som arbeidssøker
- Registrere ledige stillinger

- Levere elektronisk meldekort
- Informasjon om lover og retningslinjer for de forskjellige tjenestoområder

NAV-kontoret kan vise til gode resultater for året 2007. Vi arbeider blant annet for at sykefraværet i kommunen skal ligge på et lavest mulig nivå og utviklingen har vært positiv. Kommunen har videre en lav arbeidsledighet og det har blitt færre som mottar sosialhjelp. Brukerundersøkelser viser at over 90 % av brukerne er fornøyd med service-nivået, informasjonen og tilgjengeligheten ved kontoret.

Vi viser også til serviceerklæringen som ble sendt til alle husstander i kommunen i 2007.

NAV – kontorets åpningstid:

09.00 – 15.00

Dersom du ønsker å nå oss utover åpningstid, ta kontakt for en avtale. Vårt telefonnummer er 73 43 70 00 og sentralbordet er åpent mellom 08.00 – 15.30

Sør-Trøndelags spesialist i yrkesskader

Etter mange år som trygdesjef i Midtre Gauldal jobber i dag Harald Rognes som spesialist for hele NAV i Sør-Trøndelag som fagansvarlig for menerstatning etter yrkesskade eller yrkessykdom. – Jeg får et inntrykk av hvordan arbeidslivet tar vare på helsa til folk, sier Rognes.

Som mangeårlig trygdesjef i Midtre Gauldal er han kjent for sitt samfunnsengasjement. På trygdekontoret i Midtre Gauldal startet han opp 16. august 1971, her gikk han gradene til han tjue år senere ble trygdesjef. I 2006 gikk Trygdeetaten inn i historien og NAV ble etablert, og for Rognes ble det andre oppgaver å ta tak i.

Yrkesskade

I dag jobber han som seniorrådgiver for NAV Forvaltning Orkdal. Selv om arbeidsstedet er Rådhuset i Midtre Gauldal jobber han ikke i NAV-kontoret eller kun for Midtre Gauldal, men har hele Sør-Trøndelag som arbeidsområde. Rognes har i mange år vært regnet som spesialisten på området menerstatning etter yrkesskade eller yrkessykdom og er i dag

fagansvarlig på området. Årlig er det rundt 300 saker som behandles i fylket. – Dette spenner fra helt klare somatiske saker som å miste en eller flere fingre, til mer kompliserte saker som hjerneskadener etter å ha vært utsatt for toksiske stoffer, sier Rognes. Hans syns dette er et interessant og utfordrende arbeidsområde. – Jeg får litt inntrykk i forhold til situasjonen i arbeidslivet i forhold til arbeidsmiljø og hvordan det tas vare på helsa til de som jobber der, sier han. Rognes forteller at i en del tilfeller er det mangel på kunnskap om hvilke skader materialer kan gi, et eksempel på det er asbest som var et hyppig brukt materiale på 50 og 60-tallet.

Samfunnsengasjert

Sterkt engasjement har alltid vært et

av kjennetegnene til Harald Rognes. Å sette brukeren i sentrum, hvor arbeidet preges av nærhet, løsningsdyktighet, respekt og god serviceinnstilling har vært viktige mål for den tidligere trygdesjefen. Nettopp derfor så lederne i de tre etatene som i dag utgjør NAV, allerede i 2005 viktigheten av på samle ressursene og jobbe tettere sammen. Årene som trygdesjef i Midtre Gauldal betegner Rognes mer som en livsstil enn som en jobb. Han har et høyt engasjement for sine medmennesker og innrømmer at det ikke har vært bare enkelt å gå over i andre oppgaver. – Du veit sirkushesten som lukter sagmugg, sier Rognes og gir klart uttrykk for at han langt fra er enig i alt som skjer i etableringen av NAV.





Tverretatlig samarbeid

Et lensmannskontor kjennetegnes av et bredt oppgavespenn med lokal forankring. Dette gir gode forutsetninger for oppgaveløsning, nærhet til publikum og samhandling med lokalsamfunnet. Våre mange oppgaver gir bred kontaktflate med andre aktører og i samvirke med disse skal vi bidra til økt trygghet i samfunnet. Vi har verken ressurser eller virkemidler til å løse alle oppgavene alene, og er heller ikke alltid rett aktør. Det er derfor viktig at vi har gode samhandlingsrutiner i lokalsamfunnet slik at vi sammen kan øke trygghetsfølelsen

For å lykkes med et slikt samarbeid er det viktig at det lokale politiet har et tett og forpliktende samarbeid på tvers av etatene. I Stortingsmelding nr 22 (2001–2002) slås det fast at politiets nærvær i lokalmiljøet er av stor betydning for kriminalitetsbekjempelsen og samfunnsberedskapen. Politiet skal være forankret og integrert i lokalsamfunnet noe som er en viktig forutsetning for gode samarbeidsrelasjoner med andre aktører og borgere.

Midtre Gauldal kommune og Midtre Gauldal lensmannskontor har etablert prosjektet SLT – Samordning av lokale kriminalitetsforebyggende

tiltak. Dette er et prosjekt som går over 3 år og vi er nå inne i det 3. året. SLT er en modell for å skape felles strategi for offentlige etater og andre i kriminalitetsforebyggende arbeid. Målet er mer effektivt og koordinert samarbeid. Hovedsatsningsområdet er å forebygge kriminalitet i lokalsamfunnet spesielt blant barn og unge slik at kommunen gir trygge og gode oppvekstvilkår.

Å følge med samfunnsutviklingen både lokalt, nasjonalt og internasjonalt er viktig for å forebygge på rett arena til rett tid. I SLT prosjektet i år har vi satt **NETTVETT** på dagsorden. Dette er et tema som er viktig å informere om både til barn, lærere, barnevern og ikke minst til foreldre. Utviklingen i den digitale verden går fort og med denne oppstår det nye arenaer for blant annet kriminalitet. Midtre Gauldal kommune og Midtre Gauldal lensmannskontor har tatt dette på alvor og vi inviterer derfor til **NETTVETT**DAG, mandag 31.3.08 i **Folkets hus**.

Det vil bli foredrag for elever fra 4–7 klasse og for ungdomsskoleelever på dagtid. Det blir også et eget foredrag for ressurspersoner (lærere, barnevern mfl.) På kvelden blir det åpent for foreldre/voksne til å



Illustrasjonsfoto

delta på foredrag. Dette foredraget blir i Folkets hus kl 18.00–20.30, og det er åpent for de som ønsker det. Spesielt vil det være av interesse for de som har barn i alderen 9–16 år, men det kan også være av interesse for besteforeldre og andre. Foredragsholder er Ola Hoel, en tidligere politimann som har arbeidet mye med IKT kriminalitet og holdt mange foredrag om nettvett.

Vi mener at informasjon om NETTVETT kan forebygge kriminalitet og gi en tryggere hverdag. Vi i SLT prosjektet er glad for at vi kan tilby denne informasjonen til kommunens ungdommer og voksne.

God informasjon gir grobunn for gode holdninger som igjen forebygger kriminalitet.

NETTVETT:

Mobbing gjennom digitale medier

Midtre Gauldal kommune og Midtre Gauldal lensmannskontor inviterer alle elever i 4-10 klassetrinn, ressurspersoner og foreldre til foredrag om NETTVETT, 31. mars.

Av praktiske hensyn blir foredraget kjørt enkeltvis for de forskjellige målgruppene:

- Kl. 1000 – 1100: Alle elever i 4–7 klassetrinn i Midtre Gauldal kommune
- Kl. 1230 – 1345: Alle elever på ungdomsskoletrinnet i Midtre Gauldal kommune
- Kl. 1400 – 1530: Foredraget NETTVETT for ressurspersoner
- Kl. 1800 – 2030: Foredraget NETTVETT for foreldre/foresatte

NETTVETT er et SLT-prosjekt – samarbeidsprosjekt mellom kommunen og lensmannskontoret for forebygging av kriminalitet. Foredraget er gratis.

Påmelding med navn sendes til:

Lars Frivold, Midtre Gauldal kommune.

Telefon 72 40 30 29.

Påmeldingsfrist er 25. mars.





GAULDAL VIDEREGÅENDE SKOLE



Rektor
Halvar
Kjølås.

Det er alltid hyggelig å være rektor når skolen gjør seg bemerket med positive fortegn.

I den senere tid har vi hatt mange besøk, og vi har besøkt, elever og lærere fra andre land. Vi har deltatt i konkurranser på ulike messer og når disse evenementene blir omtalt positivt og framviser gode resultater, så er det veldig hyggelig i en travel skolehverdag.

For skolen er det ekstra hyggelig å få positiv omtale på denne tid, da fristen for å søke videregående ut-

danning går ut i skrivende stund. For å opprettholde arbeidsplasser og for å gi godt opplæringstilbud til kommende generasjoner, er vi avhengig av god søkning til våre studietilbud. Vi håper at vi klare å opprettholde studieprogram som vi har i dag, og vi vil gjøre vårt ytterste for at opplæringa skal bli interessant og spennende for våre nye elever.

Her følger noen kommentarer fra aktiviteter med ungdomsbedrifter og internasjonalisering.



Foto: Tonje Størseth Digre

Elever fra GVS i forbrødring med kunst og håndverkselever fra skolen i Oulo, Finland.
Øverste rekke fra venstre: Håkon Grimm Torstensen, Saara Kokko, Janne Karvonen, Sigurd Konstas Haanes, Anna Dalhberg, Caroline Jonsson, Kjersti Høen, Ulla Mellader Nordberg.
Midterste rekke fra venstre: Mari Pohjanvesi, Jonna Kestilä, Aapo Latvala, Tonje Størseth Digre, Marita Troland, Caroline Falhén, Angela Salomonssen.
Fremmerste rekke fra venstre: Mairka Halme, Andréas Thyselius.
Fraværende: Miikka Tukia, Johanna Turpeinen, Outi Järvinen, Marit Solem, Marita Bardosson Svedberg, Maija Myllylä.

Elever fra Gauldal vgs gjorde fremragende innsats i fylkesmesterskapet i entreprenørskap.

Fylkesmessa i entreprenørskap 2008 endte med to 1. plasser til GVS. Hele 53 ungdomsbedrifter konkurrerte i 15 ulike delkonkurranser.

Elevene i VG2 Salg og service i samarbeid med elever fra Restaurant og matfag tok den prestisjetunge Mesterbrevprisen. Ungdomsbedriften som heter "Fristende kvalitetsmat UB" tok prisen etter at følgende kriterier var vurdert av juryen; Kvalitet på produkt, forretningside, forretningsplan, servicegrad til de ansatte, utstilling og intervju. Det er Trondheim Håndverkerforening som har initiert Mesterbrevprisen.

Ungdomsbedriften "Tacogirls UB" gjorde også en kjempeinnsats. De fikk 1. plass i klassen for beste reklamefilm i konkurranse med andre skoler som har egne medialinjer. Imponerende! Reklamefilmen vil bli nominert til Norgesmesterskapet for ungdomsbedrifter som arrangeres på Lillestrøm nå i vår. – Å bygge selvtillit og finne elevens sterke sider er en av årsakene til at elevene fra Gauldal videregående skole gjør det så godt, sier teamleder og faglærer Jorolf Løhre.

Internasjonalisering

En rekke av skolens elever deltar i vinter og i vår på ulike internasjonaliseringstiltak. Skolen har nå besøk av en gruppe med 25 tyske elever og to lærere. Målet for besøket er språk og kulturbygging. I april reiser 29 norske elever i klasse 1Sta på gjensitt til sine tyske elever.

Elever fra Design og håndverksfag besøkte i februar en kunst og håndverksskole i Oulo i Finland. Elene fra Gauldal deltar i et fellesnordisk prosjekt sammen med svenske elever. – I Finland hadde vi fokus på ulike håndverkstradisjoner bl.a. toving, sier faglærer Marit Solem. Elevene laget i løpet av oppholdet ulike produkter med fellesnevner Toving, bl.a. hatter, smykker og skjerf. I tillegg til praktisk håndverk fikk elevene også en innføring i entreprenørskap.



RETURADRESSE:Midtre Gauldal Kommune
7290 Støren

Kunngjøringer

Kulturkalender for Midtre Gauldal Vinter/vår 2008 (revidert 10. mars 2008)

DATO	TID	ARRANGEMENT	STED	ARRANGØR
28.3. og 29.3.		NM på ski og Rensfjellrennet Fre. kl 12.00 NM sprintstafett – Frøsetmarka skianlegg. Lør. kl 10.00 NM 56 km klassisk.	Start Støren, innkomst Selbu	Støren Sp.kl. Vikvarvet IL Selbu IL
2.4.	18-22	Danseklubben 55+	Folkets Hus	Støren
7.4.	19.00	Håndarbeidskafé. Medlemmer /ikke-medl.	Soknes leir Støren	Støren Husflidslag
8.4.		LHL Årsmøte/hyggekveld	Kotsøy samf.hus	LHL
12.4.		Magnar Solberg-rennet. Skiskyting, normal	Hauka, Soknedal	Sokna IL
13.4.		Trøndercup-avslutning. Skiskyting, jaktstart	Hauka, Soknedal	Sokna IL
30.4.		Midtre Gauldal-kveld. Foredrag, kulturinnslag, servering	Budal Flerbrukshus	Kulturens Venner
19.4.	15.00	Korps95. Kirkekonsert Støren kirke med Cecilie Laugsand og Singsås Barnekor	Støren	Korps95
27.4.	?	Kirkekonsert m/Hauka mannskor	Soknedal kirke	Hauka mannskor
7.5.	18-22	Danseklubben 55+	Folkets Hus	Støren
11.5.	10.30 13.00	Konfirmasjon i Støren kirke	Støren	
14.5.		Skårvold-kveld. Foredrag, musikk, servering.	Støren Skårvold museum	Kulturens Venner, Menighetsrådet
25.5.	11.00	Konfirmasjon i Soknedal kirke	Soknedal	
1.6.	11.00	Konfirmasjon i Budal kirke	Budalen	
4.6.	18-22	Danseklubben 55+	Folkets Hus	Støren
8.6.	11.00	Konfirmasjon i Singsås kirke	Singsås	
10.6.		Hyggekveld LHL	Berghall, Rognes	LHL
27.- 29.juni		Gaula Laksefestival. Konsert m/Stage Dolls, Asgeir-show, familiekonsert m/Celine, fiskekonk., utstillinger m.m.	Støren Idrettspark	Gaula Laksefestival

Boksalg på biblioteket



Uke 15 og 16 (7.–18. april) vil det være boksalg på biblioteket. Du kan da velge mellom hundrevis av bøker for en tier pr bok.

På nett:



Søke skjenkebevilling?

Skal du søke på skjenkebevilling for ditt arrangement, tilbyr nå Midtre Gauldal kommune elektronisk søknadsskjema for denne tjenesten. Du finner det på våre nettsider, under "Elektroniske skjema" i høyremenyen.

KULTURMIDLER, Kulturstipend og Fond Ungdoms- arbeid

Søknadsfrist 1. april.
Søknadsskjema blir utsendt lag/foreninger.

Kulturavdelinga

SPILLEMIDLER

Søknadsfrist ordinære spillemidler – 1. oktober
Søknad på forenkla spillemiddelordning (kostnad 40 – 80.000), kan det søkes hele året.
Søknadsskjema fås ved Kulturavdelinga.

Kulturavdelinga