



Nr 1

april 2007

MG-nytt

Informasjonsavis for Midtre Gauldal Kommune



Bygdeutvikling og ungt
entreprenørskap skaper
optimisme i kommunen

Utgiver: Midtre Gauldal Kommune
Adresse: 7290 Støren

Nettadresse:
www.midtre-gauldal.kommune.no
E-post: postmottak@midtre-gauldal.kommune.no

Telefon: 72 40 30 00
Telefaks: 72 40 30 01

Ansvarlig redaksjon:
Grethe Metliaas, Erling Lenvik, Ola Wang, May Britt Aas og Tore Wolden

Opplag: 3000

Design og produksjon: Grytting AS



Forsidebilde: Messe for Ung skaperlyst 2007. Foto: Tore Wolden.

INNHold:

Ny organisering og nye roller for kommunens administrasjon	3
Helse og familie	4
Revisjon av viltkartet	6
Kommunalt viltfond	6
Skogsveier i Midtre Gauldal	7
Info om feie- og tilsynsavgiften	8
Bygdeutviklingsprosjektet i MG	9
Ung skaperlyst	10
Premiering messa 2007	10
Prosjekt om bedrifter og virksomheter i bygda vår	11
Nytt fra Ditt Bibliotek	11
På besøk på Rådhuset	12
På skøyter i skolegården	12
Laveste sykefraværet i fylket	13
Nytt fra lensmannskontoret	14
Gauldal videregående skole	15
Kunngjøringer	16

Ordfører

Gode sambygdinger

Vi er kommet langt ut i året og vinteren vil fort slippe taket og det blir både lengre dager og forhåpentligvis varmere etter hvert. Vi på Rådhuset forbereder oss for mange store utfordringer. Vi skal i gang med planlegging for rehabilitering av skolebygninger og det er spesielt Singsås og Soknedal skoler som kommunestyret prioriterer og som får de største løftene. Det er lenge etterlengtede utbedringer som skal gjøres. I tillegg til dette arbeidet så planlegges igangsetting av evalueringen av den administrative strukturen på skolene. Tilbakemeldinger om at det ikke fungerer optimalt etter at vi valgte oppvekstsentrene, gjør det nødvendig å se på dette på nytt. Altfor små ressurser og manglende vedlikehold over lang tid er tungt å ta igjen, men mulighetene er bedre enn på lenge. Vi får gjøre felles tak og "løfte i flokk" som det sies, da er sjansen for å lykkes langt bedre.

Mange har synspunkter på omorganiseringa i kommunen. Årsaken er at vi vil legge til rette for en bedre utnyttelse av all den gode kompetansen som finnes. Å sette sammen fagkompetanse som i stor grad forholder seg til mange av de samme brukerne, må være bedre for de som skal ha tjenestene utført. Det er en av hovedhensiktene med det som gjøres. Bedre utnyttelse av ressursene og mer til tjenesteyting er viktig.

Skolens bygninger er en sak for seg. Skolens innhold og kvalitet er like viktig, om ikke viktigere. I den evalueringen vi skal gjøre vil det etter hvert også bli en god mulighet til å gjøre de endringene som er nødvendig for å nå våre mål på både kvalitet og innhold.

Etter at omorganiseringa på administrativt nivå nå snart er på plass, vil vi også se på den politiske styringsstrukturen. Det er kommunestyrets ønske at vi legger godt til rette for alle som vil ta det ansvaret og arbeidet som ligger i å engasjere seg i lokalpolitikken.

Ha en fortsatt fin vår!

Erling Lenvik



Rådmann

Samtidig som det er viktig at kommunen løser de daglige oppgavene på en god måte, må det også legges vekt på planlegging og strategier for at Midtre Gauldal skal være en god kommune å bo og arbeide i også i framtida. I løpet av dette halvåret skal kommuneplanen vår fornyes. Denne planen skal legge et overordnet grunnlag for mer konkret planlegging og tiltak de neste årene. Det er viktig at kommuneplanen blir et godt redskap for utvikling av kommunen, og gir en tydelig retning for hva vi bør satse på.

I dette arbeidet har vi fokusert på mange av de verdiene som kjennetegner kommunen, og som vi ser det er viktig å bygge på i framtida. Midtre Gauldal har store verdier i natur og kulturlandskap og har maktet å opprettholde levende bygdesamfunn med et desentralisert tjenestetilbud. Vi har et variert næringsliv med et sterkt landbruk, viktige hjørnesteinsbedrifter, omfattende offentlige og privat tjenestetilbud. Kulturliv og idrett er også områder der kommunen har mye å by på. Disse verdiene vil det være viktige å ta vare på og videreutvikle i framtida på en slik måte at de unge vil ønske å bli i kommunen, og at vi også vil framstå som en attraktiv kommune for innflytting. Arealplanen er en viktig del av kommuneplanen og legger føringer for hvordan arealene i kommunen skal benyttes. Når planutkastet er behandlet i kommunestyret vil det bli lagt ut til offentlig høring slik at alle kan komme med innspill før den endelige planen vedtas.

Grethe Metliaas





Ny organisering og nye roller for kommunens administrasjon

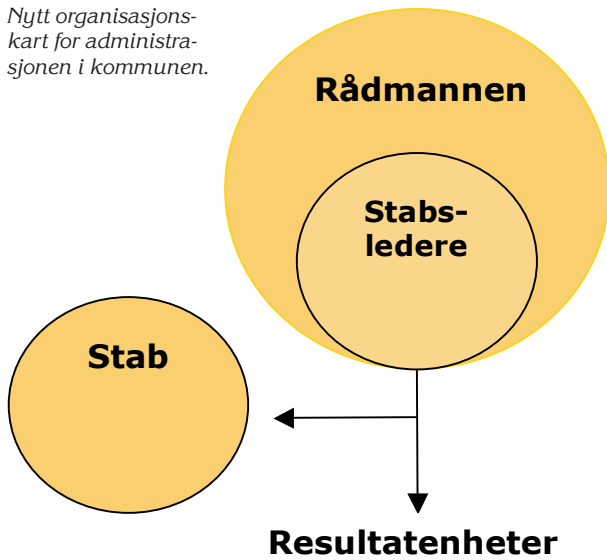

Alle foto: Tore Wolden

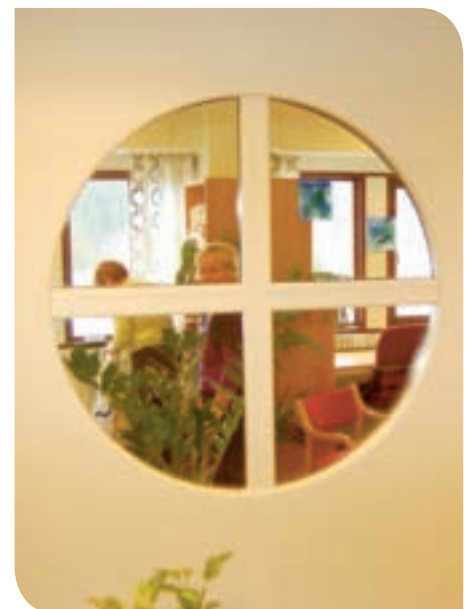

Kultursekretær May Britt Aas har funnet seg til rette bak kjøynene i "kulturlugaren" i 3. etasje.

Kommunestyret vedtok at ny organisering i kommunen skulle iverksettes fra 01.02.07. Tidligere har rådmannens myndighet vært delegert til tre sektorsjefer som har hatt store arbeids- og ansvarsområder. Hovedmålet med den nye organiseringen har vært å fordele lederansvaret på flere og gjøre ansvarsfordelingen mer tydelig. Rådmannen fordeler nå ansvar og myndighet til 12 enhetsledere som har ansvaret for spesifiserte tjenesteområder. Samtidig har vi behov for stabsledere som sammen med sine medarbeidere kan gi støtte til de enhetene som produserer tjenester. Det dreier seg om støtte på områder som personal, økonomi, IT samt utviklingsarbeid og kvalitets-sikring.

De endringene som er gjort har ført til enkelte forandringer når det gjelder plassering i rådhuset og enkelte andre kommunale bygninger.

Dette og de kommende numrene av MG-nytt vil presentere flere av de nye enhetene.



Ny administrativ struktur krever fysisk tilpasning. Nye rominndelinger og omlegging av elektronisk infrastruktur har vært en nødvendig konsekvens.



Her finner du disse tjenestene: Legetjenesten, helsesøster- /jordmortjenesten, fysio-/ergoterapitjenesten, barnevernstjenesten, psykiatritjenesten, pedagogisk veiledningstjeneste og pedagogisk- psykologisk tjeneste (PPT). Hensikten med omorganiseringen er blant annet å samle støttefunksjonene rundt barn, unge, eldre og familier. Mulighetene blir derved større til å samordne hjelpetjenestene etter helhetlige behov på en enda bedre måte enn tidligere.

Alle tjenestene har de samme arbeidsoppgaver underlagt de samme lovverk som tidligere. Bestemmelsen om taushetsplikt gjelder alle virksomheter. Ved behov foregår samarbeid med andre faginstanser etter brukernes samtykke.

Her er en kort presentasjon av virksomhetene:

Legetjenesten

Alle henvendelser til lege går til legekontoret som før. De har egen hjemmeside hvor det er mulig å bestille legetime og fornye resepter. Det er et ønske at flere benytter seg av den muligheten. Der finner dere også informasjon om hvilke leger som er her, samt åpningstider og eventuell annen informasjon. Gå inn på www.midtregauldal-lege.no for kontakt.

Helsesøster- / jordmortjenesten

På helsestasjonen har vi følgende til-

bud: Svangerskapskontroll, tjeneste for spebarn, småbarn, ungdom og fremmedspråklige og reise-, influensa- og pneumokokkvaksinerings.

Tjenesten skal bidra til å forebygge sykdom og fremme god fysisk og psykisk helse. Helseundersøkelser, vaksinasjoner, informasjon og veiledning er en viktig del av arbeidsfeltet.

Her jobber jordmor og helsesøster i tett kontakt med legetjenesten, fysioterapeut og tannlege.

Helsesøster- og jordmortjenesten er gratis for gravide, barn og unge. De fleste har timeavtaler, men man kan også oppsøke tjenesten ved behov.

Ved de største skolene har helsesøster fast kontortid hver uke, på de mindre etter behov.

Fysio-/ergoterapitjenesten

Tjenesten inngår som en del av kommunens helsetilbud og gis i forbindelse med forebyggende helsearbeid

og ved behandling av sykdom eller skade.

Ergoterapeuten hjelper mennesker til å fungere optimalt i hverdagen når de har problemer med å utføre daglige gjøremål på grunn av sykdom, skade eller annen funksjonsnedsettelse:

Trening av daglige gjøremål og ferdigheter, funksjonsutredning/motorisk vurdering, tilpasning til aktiviteter f.eks arbeidsvaner, tilrettelegging for aktiv fungering i hjem, barnehage, skole og arbeidsplass, kompensering av tapt funksjon med tekniske hjelpemidler, botilpasning og tilrettelegging i bil, veiledning, informasjon og undervisning og utforming av omgivelser slik at de blir brukbare og tilgjengelig for alle.

Fysioterapeuten ser etter hvilke muligheter pasienten har til å bli bedre gjennom behandling og trening. Fysioterapi innebærer bl.a.: Undersøkelser, funksjonsutredninger/-motorisk vurdering, utforming og oppfølging av tiltak, behandling, gruppetrening, opplæring og faglig undervisning.

Fysikalsk institutt (Støren fysioterapi) behandler i hovedsak den yrkesaktive befolkning. Kommune-fysioterapeuten og kommuneergoterapeuten har ansvaret for de yngste og de eldste.

Pedagogisk-psykologisk tjeneste

Pedagogisk-psykologisk tjeneste er kommunens rådgivende og sakkyn-dige instans i forhold til spørsmål som omhandler barn, ungdom og voksne som opplever å ha en vanskelig opplærings- eller oppvekst-situasjon.

PPT er hjemlet i Opplæringsloven



Jannike Kvithyll, Ingrid Langlete, Kari Haukdal, Elin Hamnes, Bjørg Krogstad, Alfild Flagestad og June Hermo hører alle til Helse og familieenheten.

og er i utgangspunktet en skoletilknyttet tjeneste som skal være tilgjengelig for barn, unge og voksne med særlige opplæringsbehov i kommunen. Disse vanskene kan være knyttet opp mot faglige og/eller sosiale vansker og lignende. PPT gir også råd til foreldre, skoler og barnehager i forhold til evt. mistrivsel og tilpasset opplæring. Skoler og voksenopplæringssentra kan også søke bistand i forhold til systemrettet arbeid.

Henvvisning til PPT foregår som oftest gjennom barnehage, skole eller voksenopplæringscenter, men foresatte kan på eget initiativ henvende seg til PPT Helsestasjoner, habiliteringstjenesten og barne- og ungdomspsykiatriske klinikker og lignende kan også henvise direkte til PPT, etter samtykke fra foresatte.

- **Utredning**
Gjennom samtale/intervju, observasjon og evt. testing fremskaffer PPT et mest mulig fullstendig bilde av den enkeltes forutsetninger og behov. Denne kartleggingen foregår i barnehagen, skolen, voksenopplæringscenter eller i lokalene til PPT.
- **Sakkyndig vurdering**
Pedagogisk-psykologisk tjeneste foretar ofte en sakkyndig vurdering som basert på utredninger anbefaler tilrettelegging av undervisnings-/opplæringsssituasjonen med utgangspunkt i den enkeltes forutsetning. PPT gir også sakkyndig tilråding i forhold til utsett/fremskutt skolestart, spesialundervisning, fritak for opplæring og inntak på individuelt grunnlag til videregående skole.
- **Oppfølging**
PPT kan gi oppfølging i form av råd/veiledning til foreldre, ansatte i barnehager og lærere i skolen og voksenopplæringscenter, men også støttesamtaler til den enkelte elev og vurderer eventuell viderehenvisning.

Pedagogisk veiledningstjeneste

Denne tjenesten er rettet mot barnehager og skoler og skal gi støtte til det pedagogiske utviklingsarbeidet. Kommunen har et spesielt ansvar for at Kunnskapsløftet for skolen og Ny Rammeplan for barnehagene blir

gjennomført. I samarbeid med områderektorene legger pedagogisk veileder til rette for de tiltak som blir beskrevet i kompetanseutviklingsplanene.

Pedagogisk veileder i vår kommune er også kontaktperson og koordinator for barnehagene i kommunen.

Barnevernstjenesten

Barneverntjenestens virksomhet er regulert i Lov om barneverntjenester. Formålet er å sikre at barn og unge som lever under forhold som kan skade deres helse og utvikling, får nødvendig hjelp og omsorg til rett tid og å bidra til at barn og unge får trygge oppvekstvilkår. Loven gjelder for alle i alderen 0–18 år og i særlige tilfeller inntil fylte 23 år.

Tjenesteinnhold

Barneverntjenestens arbeid er i hovedsak knyttet til frivillige hjelpetiltak rettet mot det enkelte barn eller til generelle, forebyggende tiltak.

Eksempler på arbeidsoppgaver er undersøkelse av innkomne meldinger og gjennomføring av utredninger på grunnlag av disse. Vi gir råd og veiledning og administrerer ulike hjelpetiltak som støttekontakt, leksehjelp, hjemmekonsulent, annen bistand til aktiviteter, avlastning, besøkshjem og ferie- og fritidstiltak. Barneverntjenesten kan også gi økonomisk støtte til ulike tiltak som SFO og barnehage samt til utstyr og utgifter forbundet med fritidsaktiviteter. I de tilfellene hvor hjelpetiltak ikke er tilstrekkelig, settes i verk omsorgstiltak i beredskapshjem, fosterhjem eller i institusjonsbaserte tiltak.

Andre oppgaver er utredninger av familier som ønsker å ta imot fosterbarn eller adoptivbarn, samt at vi har tilsynsoppgaver med fosterhjem hjemmehørende i Midtre Gauldal.

Samarbeid med andre

Barneverntjenestens oppgaver løses i tett kontakt og samarbeid med andre virksomheter, og ikke minst i samarbeid med barna og familien. Nær halvparten av de barna som mottar hjelp fra barneverntjenesten, får dette etter at familien selv har henvendt seg til oss. Barneverntjenesten har etter loven et særskilt ansvar for å sikre at barns interesser blir ivaretatt også av andre offentlige organer.

Henvendelser til barnevernet kan være muntlige eller skriftlige, og private kan også velge å gjøre det anonymt. Loven pålegger oss å gjennomgå alle henvendelser innen en uke. Utredningstiden er vanligvis 3 måneder, og i særlige tilfeller 6 måneder. Vi har ingen akuttberedskap utenom kontortid. Ved slike tilfeller må legevakt eller politi benyttes.

Psykiatritjenesten

Målsettingen til tjenesten er å bidra til å fremme selvstendighet, tilhørighet og styrke evnen til å mestre eget liv for mennesker med psykiske lidelser. Det er fire psykiatriske sykepleiere, en psykiatrisk vernehjelpere og to aktivtører som jobber med behandling og oppfølging av de som søker tjenesten. Deler av behandlingen kan foregå som gruppeaktiviteter.

Det jobbes også bredt med forebyggende tiltak.

Fokuset er samarbeid på tvers av alle nivåer og etater, teambygging og produktivitet. Dette krever nært samspill og regelmessige møter. Det psykiske helsearbeidet i kommunene er i en opptrappingsfase og skal sikre at brukere får et tilpasset tjenestetilbud. Tilbudet skal oppleves helhetlig og koordinert. For å få dette til må det legges til rette for et godt samarbeid innad i kommunen og med andre som skal yte tjenester eller behandling.

Hvordan ta kontakt?

Dette er et lavterskeltilbud. Du kan ta kontakt selv eller bli henvist fra andre etater. Avtalene gjøres som hjemmebesøk eller som kontormøter. Aldersspennet er fra barn til eldre. Mengden av henvendelser viser at det er et økende behov for psykiatriske tjenester.

Alle tjenestene kan nås på samme telefonnummer som tidligere, med unntak av PPT:

Kontor/	
Nancy Steigedal	72 40 35 50
Alfhild Flagestad	72 40 35 53
Gunn Bergmann	72 40 35 54
Tor Flagestad	72 40 35 55
Brit-Guri Dragset	72 40 35 56





Viltkartet for Midtre Gauldal er under revisjon. Forrige gang viltkartet ble revidert var i 1996. Innsamlingen av data, samt gjennomgang, og kontroll av gamle observasjoner, er godt i gang. Personer som sitter inne med informasjon av ulikt slag bes derfor om å kontakte prosjektansvarlig. Dette kan være bl.a. informasjon om orrfugl og storfuglleker, hekkeplasser for fugl, hiplasser, trekkruiter for f. eks elg og hjort osv.

Av Kai Børge Amdal

Foto: Einar Svardal



En art som har spredt seg i dalføret siden siste viltkart ble revidert er beveren. Det er observert bever på flere steder i Gaula, og i sidevass-

dragene. Observasjoner av bever og beverhytter er derfor av særlig interesse, da en ut fra disse opplysningene kan danne seg et bilde av

både mengde og spredning av arten i kommunen. Også observasjoner og informasjon om arter som ikke er nevnt her vil kunne være av interesse for viltkartet. Det viktigste med informasjonen er at den blir gitt med en så nøyaktig stedsangivelse som mulig. Dette gjelder spesielt hekkeplasser og spillplasser. Observasjonene som meddeles kommunen vil behandles konfidensielt, slik at informasjonen ikke kommer på avveie. Det er derimot viktig at så mye informasjon som mulig kommer inn til kommunen, og blir registret på viltkartet, slik at det kan tas hensyn til lokaliteten ved ulike inngrep.

Viltkartets funksjon vil primært være et digitalt saksbehandlerverktøy, der en kan gå inn for å sjekke vilthensyn i forbindelse med inngrep i naturen. Dette for å unngå å gjøre uopprettelig skade på viltlokaliteten.

Den nye utgaven av viltkartet er tenkt ferdigstilt i løpet av året.

Kommunalt viltfond

Kommunen har et bundet driftsfond som har til formål å skape bakgrunn for å fremme viltforvaltningen i kommunen.

Hovedinntekten til fondet er årlige innkrevde fellingsavgifter for hjort og elg.

Det er anledning til å søke tilskudd fra fondet til vilttiltak i kommunen. Bruken av midlene er ikke avgrenset til kun å gjelde hjortevilt. Både brukere og rettighetshavere kan søke.

Fondet kan blant annet brukes til:

- Tiltak for å fremme viltforvaltningen i kommunen.
- Jaktorganisering, for eksempel

gjennom samarbeid i regi av organisasjoner, grunneierlag og enkeltpersoner.

- bestandsplanarbeid
- opplæringsvirksomhet, informasjon

Fondet forvaltes iht. Forskrift om kommunale viltfond og fellingsavgifter for elg og hjort.

Søknad sendes Midtre Gauldal kommune. Kommunen kan kontaktes for nærmere opplysninger.

Skatt - Nytt kontonummer

Skatteoppkreveren i Midtre Gauldal får nytt kontonummer fra 16. mars 2007.

Kontonummeret er: **6345.06.16488**

Kontonummeret skal benyttes ved innbetaling av forskuddsskatt, forhåndsskatt, restskatt, resterende skatt, forskuddstrekk, arbeidsgiveravgift, påleggstrekk, diverse renter og lignende.

Legekontoret er på nett

Midtre Gauldal legekontor har en hjemmeside på internett hvor du kan bestille legetime og fornye resepter.

Vi ønsker at flere benytter seg av denne muligheten. Gå inn på www.midtregauldal-lege.no neste gang du ønsker kontakt for time eller fornyelse av resepter.

Hilsen legekontoret



Skogsveier i Midtre Gauldal

– nytt prosjekt

Midtre Gauldal kommune startet 1. mars opp et prosjekt om skogsveier. Formålet med prosjektet er å bidra til økning i veibyggingsaktiviteten i skogbruket. Dette er viktig for fortsatt å kunne drive et aktivt og lønnsomt skogbruk i kommunen. Det har aldri vært mer lønnsomt med skogsveibygging enn i dag.

Målet om mer veibygging skal blant annet oppnås ved å sette et større trykk på informasjon og veiledning om hvilken betydning veiene har for skogbruket, hvordan de påvirker økonomien til den enkelte skogeier, miljøforhold og hvilke hensyn som må tas under veibygginga, og ikke minst bidra til å etablere samarbeid om konkrete veiprojekt der dette er aktuelt. Prosjektet skal gjennomføres i nært samarbeid med de andre aktørene i skogbruket i kommunen. Til å lede prosjektet har kommunen engasjert Helge Grenne i en periode på inntil 1 år.

Midtre Gauldal kommune er en av de største og viktigste skogkommunene i fylket både fordi det er store, produktive skogarealer med mye hogstmoden skog her, og fordi det er betydelig foredlingsvirksomhet basert på skogsråstoff i kommunen.

Kommunen skiller seg fra mange andre kommuner med at det er mye bratt og vanskelig terreng. Dermed er skogbruket mer avhengig av et godt utbygd veinett for sikre adkomst til skogarealene både for å kunne foreta avvirkning og gjennomføre ulike skogkulturarbeider.

Sommeren 2005 anmodet Stortinget Regjeringen om å utarbeide nasjonale strategier for økt avvirkning av skog i Norge. Dette ble gjort ut i fra erkjennelsen av at tilveksten av skog i landet over mange år har vært betydelig større enn avvirkningen, og at det dermed er et betydelig potensial for økt verdiskapning knyttet til skog. I statsbudsjettet for 2007 presenteres en del av virkemidlene som skal være med å bidra til at målet om økt avvirkning nås.

De økonomiske virkemidlene som har størst betydning for veibyggings-



Helge Grenne er engasjert for å drive skogsveiprojektet i Midtre Gauldal. Her i passiar med skogeier Erling Rogstad.

Foto: Tore Wolden

aktiviteten, er tilskudd til bygging av skogsveier og avsetning og bruk av skogfond. Ordningen med tilskudd til veibygging har eksistert lenge og er lite endret i forhold til tidligere. Det som er nytt fra 2007 er at det er satt av mer penger i Sør-Trøndelag til slike tilskudd enn det som har vært benyttet de foregående årene.

Den største forandringen på finansieringssida er imidlertid knyttet til bruk av skogfond – det som tidligere ble kalt skogavgift. Fra og med 2007 kan det nå brukes skogfond med skattefordel til å finansiere både nybygging og opprusting av skogsveier. Skattefordelen betyr i praksis at avsetning av skogfond i forbindelse med skogsdrift og bruk av skogfond til for eksempel å dekke egenandel ved bygging av skogsvei, gir en tilskuddseffekt tilsvarende ca. 50 %.

Det har vært en betydelig økning i virkesprisene fra årsskiftet. Sammen med den sterkt forbedrede skogfundsordningen og i tillegg gode tilskuddsordninger for veibygging, har vi derfor en situasjon hvor det aldri har vært mer lønnsomt å bygge skogsveier for den som ønsker å drive et aktivt skogbruk på eiendommen sin.



Skogsveien er nøkkelen til aktivt og lønnsomt skogbruk. Foto: Tore Wolden



Gjør hverdagen enklere for renovatørene

- Måk og strø. Er beholderene nedsnødd eller det er svært glatt rundt beholderne kan vi ikke tømme dem. Pass også på at beholderne ikke fryser fast.
- Unngå overfylte beholdere. Bli lokket stående oppe kan fugl og katter dra avfallet utover eller regn og snø kan føre til at avfallet fryser fast i beholderen. Det er lurt å klemme luften ut av restavfallsposene, da tar de mindre plass i beholderen.
- Ikke sett avfall utenfor beholderne i vanlige sekker eller poser. Dette avfallet er vi ikke pålagt å ta med oss. Se om du kan komprimere avfallet slik at det får plass i beholderen eller kontakt Melhus kommune for å bestille en større beholder. Det er også mulig å kjøpe merkede ekstrasekker på rådhuset.

Papir og kartong legges løst i beholderen.

Restavfall leveres i gjenknyttede plastposer. Da unngår du søl og luktproblemer. Det er ikke nødvendig med søppelsekk oppi beholderen.



Informasjon om feie- og tilsynsavgiften

Fra å være en del av regningen på kommunaltekniske avgifter, vil regning på feie- og tilsynsavgiften nå komme separat. Kommunestyrene har vedtatt en differensiert avgift som vil si at husstander med behov for hyppig feiing, illegges en høyere avgift enn husstander med et lavere behov. Nødvendig feiebehov vurderes i hvert enkelt tilfelle av feieren og avhenger av type og mengde sot. Erfaringsvis er nødvendig feiebehov i stor grad avhengig av fyringsvaner og type ildsted. Nivå for feie- og tilsynsavgiften vedtas av kommunestyrene i Midtre Gauldal og Melhus kommuner og avgiften dekker ordinær feiing av og tilsyn med fyringsanlegg for oppvarming.

Fra å være delt opp i terminer, vil det nå bare blir sendt ut en regning i året. Faktura vil bli utsendt i løpet av mars med 30 dagers betalingsfrist.

Satsene er som følger:

- Feiing en gang pr. år: kr. 506,- + mva.
- Feiing annet hvert år: kr. 352,- + mva.
- Feiing hvert fjerde år: kr. 275,- + mva.

Avgiften faktureres årlig uavhengig av hvilket år feiing/tilsyn gjennomføres. Avgiften dekker i tillegg til feiing, også tilsyn med fyringsanlegget, en gang hvert fjerde år.

Gauldal brann og redning IKS



Midtre Gauldal er oppdatert på Hjorteviltregisteret (www.hjortevilt.no)

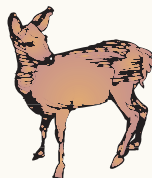

Hjorteviltregisteret er et webbasert verktøy for ivaretagelse av ulike dataserier knyttet til hjorteviltforvaltning.

Her finner du data/rapporter basert på "sett elg"-skjema og annet jaktmateriale (slaktevekter m.m.) som er rapportert fra hvert enkelte jaktlag i kommunen. Brukernavn og passord er ikke nødvendig for å hente ut disse data. Du finner opplysninger for hele kommune, eller bare det enkelte jaktvald/jaktfelt. På "hjorteviltregisteret" går du inn på "innsynsløsning", velg så kommune, vald osv.

NB! Pass på at bare kommune, eller bare vald/jaktfelt står i oversikten "valgte kilder".

Bygdeutviklingsprosjektet i Midtre Gauldal

Av Liv Kari Aasen, prosjektmedarbeider

Det er mange enkeltinitiativ innen reiselivsutvikling og annen næringsutvikling rundt om i Midtre Gauldal kommune. Flere ideer er også lansert uten å ha kommet i gang ennå. Midtre Gauldal kommune ser på det som ønskelig å etablere et større prosjekt som kanskje kan øke effekten av enkelttiltakene og skape flere positive ringvirkninger av de lokale engasjementene.

Målet for dette forprosjektet er å danne grunnlag for et flerårig bygdeutviklingsprosjekt i Midtre Gauldal. Forprosjektet skal involvere aktuelle samarbeidspartnere, belyse alle behov og muligheter som spilles inn for deretter å finne en avgrensning av et hovedprosjekt.

Næringsliv og kommune i samarbeid

Prosjektarbeidet ledes av ei styringsgruppe bestående av Arnt Bjørnli; leder for jord-, skog- og utmarksressurs, Erling Rogstad; jord-, skog- og utmarksressurs, ordfører Erling Lenvik, rådmann Grethe Metliaas, næringssjef Ola Wang, landbrukssjef Odd Arne Bratland og utviklingssjef Bodil Brå Alsvik

Undertegnede er ansatt som prosjektmedarbeider i 60 % stilling. Jeg har kontordager tirsdag, onsdag og torsdag hver uke på Rådhuset. Det er nedsatt en prosjektgruppe som består av representanter fra hele kommunen. Denne består av: Nils Moen, Budal bygdeutvikling. Han er

også leder av gruppa. Hans Enlid; Kvardagsflukt, Tove Hovstad; Gaula Gårdsmeieri, Torstein Rognes; Gaula Natursenter, Atle Øien; Gauldal ressurs, Bjørn M. Aamo; Øveregga og Bente Fagerbekk fra SpareBank 1 Midt-Norge.

Hva er bygdeutvikling?

Bygdeutvikling er for eksempel:

- landbruksbasert næringsutvikling
- kulturbasert næringsutvikling
- entreprenørskap

Bygdeutvikling er blant annet å medvirke til etablering og utvikling av småskalapregede virksomheter og fremme lokalsamfunnstiltak som legger forholdene til rette for næringsutvikling. Påstand: Det er en utrolig betalingsevne, og dermed et næringsgrunnlag for det unike/spesielle! Sentrale spørsmål vi må stille oss da er: Hva er det unike ved Midtre Gauldal? Hvilke DRØMMER kan vi tilfredsstillere? Hva er våre fortrinn?

Veien framover

Vi startet prosjektet med å invitere til



27 engasjerte entusiaster fra hele kommunen var med på studietur om "Den Gyldne Omvei" på Inderøy. Et besøk hos Ole Andreas Gjørvi på Gjørvi Gård er obligatorisk.

et åpent temamøte om bygdeutvikling med idémyldring og gruppearbeid. 40 personer møtte - interessen er stor; ideene mange! Vi håper på flere slike møter i løper av prosjektet.

22. og 23. februar var vi på studietur til Inderøy og "Den Gyldne Omvei". De ble kåret til Triveligste reise-mål i Trøndelag i 2006 av Trøndelag Reiseliv, og er absolutt et forbilde for bygdeutvikling.

Prosjektet jobber aktivt med å planlegge diverse motivasjonstiltak utover våren.

Bygdeutvikling = deg!

For å lykkes med dette prosjektet er vi avhengige av deltakelse og samarbeid. Vi oppfordrer derfor innbyggerne i Midtre Gauldal til å komme med innspill. Bygdeutvikling er så viktig for oss alle, både for nåtiden og ettertiden!



Ben Riala glasskunstverksted er bare en av mange nisjebedrifter som har lyktes i å skape ei næring av sine unike produkter langs "Den Gyldne Omvei".



Premiering messa 2007

A1) Beste oppfinnelse:

Beach wear UB
Gauldal videregående skole

D4) Beste Elevbedrift:

- 1: Huldremat,
Meldal Ungdomsskole
- 2: Vaskebjørnene
Meldal Ungdomsskole
- 3: IT – Lan
Meldal Ungdomsskole

B2) Foto/Skulptur/Bilde:

- 1: Bodil Hage Hemsén,
Gauldal vgs
- 2: Rita Sundlisæter,
Gauldal vgs
- 3: Christina B. Holt,
Gauldal vgs

C3) Tema/Prosjekt:

- 1: Share for life,
Wargentinskolan
Østersund
- 2: Bygda vi bor i,
Øvre Rindal skole
- 3: Prosjekt,
Ångsmoskolan Østersund

E5) Logo:

- 1: Grøna Silva
(På latin Grønn skog)
Wargentinskolan
Østersund
- 2: Huldremat,
Meldal Ungdomsskole
- 3: Barklaget, Budal skole

Stand:

- 1: Mjøl og Søl, Gauldal vgs
- 2: Splash,
Rennebu Ungdomsskole
- 3: Huldremat,
Meldal Ungdomsskole

Beste Ungdomsbedrift:

- 1: Tube UB, Gauldal vgs
- 2: Wunderbajs, Wargentinskolan Østersund
- 3: Grøna Silva, Wargentinskolan Østersund

Ung skaperlyst

– entreprenører in spe

Meldal, Rennebu og Midtre Gauldal kommune har innsett verdien av ung skaperlyst for fortsatt bolyst på bygda.



Årets entreprenørmesse i Størenhallen var en suksess med publikumstykke.

Nye næringer er essensen i bygdeutvikling, og næringsliv på bygda har spesielle utfordringer. Samarbeidskommunene Meldal, Rennebu og Midtre Gauldal har valgt å satse på kommende generasjoner og det kreative potensialet som ulmer der.

Ei årlig entreprenørskapsmesse har kommet i stand. Formålet med messa er fremme entreprenørskap i skolen, og skal vise fram elevenes kreativitet og skaperlyst. Lykkes foretaket, kan det på sikt bety økt livsgrunnlag i grendekommunene.

Mange ideer

Messa arrangeres på omgang av samarbeidskommunene. I år var det Midtre Gauldals tur. Et mangfold av unge gründere samlet seg i Størenhallen til entreprenørskapsdyst. Et 40-talls stands huset dem mens det stod på. Ideene var mange og gode, og rangerte fra snacks til IT. Årets messe var sågar beriket med innslag av svensk.

Svenske vennskapsskoler

Johanna Norrman (18) kommer fra Østersund. Hennes skole, Pal-

mcrantz skolan er en av de svenske skolene som var invitert til messa. Hennes stand er kledd i truser med et vignettmotiv. – Det er moro å få komme hit og vise fram produktene våre. Det er ei bra messe, sier hun. Hun og venninnen Helene Danielsson (18) solgte mange av trusene sine på messa, og kanskje knyttet de noen kontakter de kan ha nytte av senere.



Helene Danielsson (18) og Johanna Norrman (18) fra Østersund satser på fikse truser. De har et utviklingspotensiale i en herrekolleksjon.

og virksomheter i bygda vår

I forbindelse med entreprenørskaps-messa «Ung Skaperlyst» i Størenhal-len 1. februar, fikk 5. og 6. klasse ved Soknedal skole før jul forespør-sel om å være besøksskole for elev-er i samme alder fra Engsmoskolan i Østersund. De har kommet langt når det gjelder entreprenørskap i skolen. Vi syntes et samarbeid med dem kunne være interessant, spennende og lærerikt.

Da vi skulle begynne arbeidet med entreprenørskap, ville vi finne ut av bedrifter og virksomheter i vår egen bygd som kreative personer har star-tet opp etter eget initiativ. Vi startet med idemyldring med elevene, og de kom med egne forslag om hvilke foretak de ville bli bedre kjent med. Elevene var veldig motiverte, og de kastet seg ut i arbeidet med stor iver og engasjement. De ble enige om at prosjektet skulle ende opp i vegga-viser som skulle utstilles på entre-

prenørskapsmessa. De fant stoff på internett, i bøker og aviser, og de dro rundt på bedriftene og intervjuet og fotograferte. Overalt ble elevene møtt med åpne armer og positiv imøtekommenhet. Mange fikk om-visning og diverse materiell som de kunne bruke på sin veggavis.

Gjennom hele prosjektet hadde vi

kontakt med Engsmoskolan gjen-nom e-mail og brev. Også de sven-ske elevene hadde utstilling på mes-sa. Samme ettermiddag møttes vi til sosialt samvær ved Soknedal skole med pizza og brus, underholdning og norsk og svenske vitser. Vi vil fortsette å ha kontakt med hveran-dre ved at elevene brevveksler.



Prosjektgruppa ved Soknedal skole.



Ditt Bibliotek

Nytt fra Ditt Bibliotek

Nordmenn, påske og krim hører sammen. Tradisjonen med påske-krim er særnorsk, men hvordan oppsto den?

Forhistorien er dessverre ikke like spennende som en krimroman. Tra-disjonen med påskekrim begynte trolig med en annonse som Gylden-dals forlegger Harald Grieg rykket inn i påsken 1923.

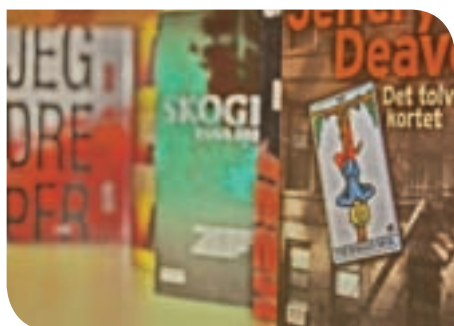

Annonsen, som lignet et vanlig nyhetsoppslag, sto på forsiden av Aftenposten med tittelen "Bergens-toget plyndret i natt".

Teksten reklamerte for den nye krimboken til Nordahl Grieg og Nils Lie. Boken solgte godt - det var tydelig at folk likte ideen om påske-krim. Året etter begynte også forlag-et Aschehoug å satse på krim ved påsketider.

Siden har påsken blitt innarbeidet som høysesong for krim. Krim er like tett forbundet med påske som kvikkklunsi og appelsin. Norge er antageligvis det eneste land i verden som har denne koblingen mellom krim og påske. Et år forsøkte for ek-sempel svenskene å lansere "påske-krim", uten særlig hell.

På grunn av denne tradisjonen

kommer krimforfattere fra mange land, de nordiske inkludert, med nor-ske utgaver nettopp ved påsketider.

Noen nye titler ved biblioteket

Burke, James Lee "Jerusalemkorset"
Coben, Harlan "Den uskyldige"
Deaver, Jeffery "Det tolvte kortet"
Edwardson, Åke "Det beste landet"
Faletti, Giorgio "Jeg dreper"
French, Tana "Skogen"
Gomez-Jurado, Juan "Guds spion"
Guillou, Jan "Madame terror"
Horst, Jørn Lier "Det eneste ene"
Indridason, Arnaldur "Vannet"
James, P.D. "Det svarte tårnet"
Läckberg, Camilla "Ulykkesfuglen"
Parsons "Timeglasset"
Pelecanos, George "Helvete løs"
Vargas, Fred "Neptuns tenner"
Wahlberg, Karin "Jenta med maiblomstene"
Wilson, Robert "De skjulte morderne"
Xiaolong, Qiu "Når rødt er sort"

Besøk på Rådhuset

Av ansvarlig faglærer Berit Kristin Hov

Tirsdag 30. januar var 6. klasse ved skolen i Singsås på besøk på Rådhuset. Besøket var en del av undervisninga i samfunnsfag, med tema "Alle bor i en kommune".



Framtidige representanter inntar førersetet.

Foto: Tore Wolden

Vi hadde gjort avtale med Helge Løkås i Servicetorget. Han viste oss rundt på huset og la alt til rette for en fin og nyttig dag. Vi fikk møte ordfører Erling Lenvik, som blant annet fortalte om hvordan en kommune styres. Magnar Kosberg er klassekontakt i 6. klasse, og ettersom han

også sitter i kommunestyret, var det veldig kjekt at han kunne være med oss hele dagen. Etter omvisninga hadde klassen en samfunnsfagtime på kommunestyresalen. Der fikk de i oppgave å fremme en sak for "kommunestyret" (medelevene). Magnar Kosberg fungerte som "ordfører" og

ordstyrer, og "representantene" ba om ordet og brukte talerstolen for å presentere sine synspunkter. Engasjementet ble stort etter hvert som "representantene" tødde opp.

Noen utdrag fra loggene som elevene skrev etterpå:

- Det var artig å møte ordføreren. Han spanderte brus på alle sammen!! Takk for det!
- Jeg satt på plassen til varaordføreren og det var artig.
- Det var gøy å snakke fra talerstolen.
- Det var interessant å få se pokalene til Marit Bjørgen.
- Ordføreren var både trivelig og artig!
- Helge Løkås sa at vi kunne ringe til Servicetorget og spørre om alt mulig.
- Vi fikk vite mye om kommunestyret og rådhuset, og det er bra!
- På veien heim så vi tre store elger!

Foto: Tore Wolden



Ordfører Erling Lenvik fortalte om hvordan kommunen styres.

På skøyter i skolegården

Denne vinteren ble deler av skolegården på Soknedal skole satt av til skøytebane.

Den er ikke så stor, men elevene setter tydelig pris på alternative aktiviteter. I friminuttene kan det være temmelig fullt utpå isen av både større og mindre elever. Det har også vært et fint alternativ i kroppøvingstimen.



Line, Maren, Kine, Lise og Karina har vært aktive på banen etter at den ble laget.



Midtre Gauldal har det laveste sykefraværet i fylket:

- Dialog på arbeidsplassen alfa - omega

Ved utgangen av 2006 var det legemeldte sykefraværet i Midtre Gauldal på 3,6 prosent. Dette er to prosent lavere enn ved utgangen av 2005. Kommunen har dermed det laveste sykefraværet i hele Sør-Trøndelag. – Dialog mellom arbeidsgiver og arbeidstaker, og god forebygging er avgjørende, sier Ann Norunn Moen, rådgiver ved NAV Midtre Gauldal. Nye sykmeldingsregler vil være med å forsterke oppfølgingen av sykmeldte.

I Midtre Gauldal gikk sykefraværet kraftig ned allerede 1. kvartal i 2006 og har siden ligget lavt. Dette kan skyldes mange forhold, men tettere oppfølging av de som er sykmeldte eller på vei til å bli sykmeldte vet man er avgjørende. – Kommunen er den største arbeidsgiveren i kommunen og her har de satt fokus på sykefraværsoppfølgingen. Det har gitt resultat, sier Moen. Også legene i kommunen trekker hun fram som viktig medspillere, og som er dyktige til å sette fokus hvor viktig det er

med kontakt med arbeidsplassen til tross for sykdom.

I Midtre Gauldal er det mange som har gradert sykmelding og som dermed beholder kontakten med arbeidsplassen.

Nye sykmeldingsregler

I mars kom lovendringer i folketrygdloven og i arbeidsmiljøloven som gir arbeidstaker rett til bedre og tettere oppfølging i sykmeldingsperioden. Den gjelder alle norske virksomheter.



Oppfølgingsteamet i Midtre Gauldal: Ann Norunn Moen, Torill Isaksen, Olaug Sæther, Solfrid Myhren, Jorunn Haugen.

Foto: Elin B. Eidissen

I hovedtrekk forsterker endringene sykmeldte arbeidstakers rett til bedre og tettere oppfølging underveis i sykdomsperioden. Arbeidsgiver skal i større grad enn tidligere tilrettelegge og følge opp sykmeldte.

Lete etter løsninger i arbeidslivet

Når NAV Midtre Gauldal er ute i møter med bedriftene er den nye sykmeldingspraksisen tema.– Vi fokuserer på hvem som skal gjøre hva og opplever at bedriftene er positive til dette. Dialogen mellom arbeidstaker og arbeidsgiver er avgjørende for å finne løsninger på arbeidsplassen. Ofte er det mulig å være helt eller delvis i arbeid når det oppstår helseproblemer, hvis arbeidet blir tilrettelagt. Derfor er det viktig å komme tidligst mulig i gang med å finne løsninger som hindrer unødig langvarig sykefravær, sier Moen. Hovedprinsippet er at arbeidsgiver og arbeidstaker tidligst mulig skal lete etter løsninger som gjør det mulig å være helt eller delvis i jobb.

– For å finne løsninger på arbeidsplassen er det viktig å stille seg spørsmålet om hva som kan gjøres på tross av sykdommen og eventuelt med tilrettelegging, sier Moen.

Tettere oppfølging av sykmeldte

Hovedendringene er at arbeidsgiver i enda større grad enn tidligere skal tilrettelegge for og følge opp sykmeldte. Arbeidstaker og lege/sykmelder har fått større medvirkningsplikt:

- Arbeidsgiver skal ta initiativet til å lage en oppfølgingsplan i samarbeid med arbeidstaker. Planen skal beskrive hva som skal til for at den sykmeldte kan være helt eller delvis i arbeid, og den skal være ferdig senest etter 6 ukers sykmelding. Tidligere var fristen 8 uker. Unntaket er hvis det er åpenbart unødvendig, for eksempel i tilfeller der det er klart at arbeidstaker kan komme tilbake til jobb uten tilrettelegging eller når arbeidstaker høyst sannsynlig ikke vil være i stand til å vende tilbake i arbeid.
- Hvis arbeidstakeren har vært sykmeldt på full tid i 12 uker, skal arbeidsgiver innkalle til et dialogmøte. Hvis arbeidstaker ønsker det, skal legen/sykmelder delta. Finnes det bedriftshelsetjeneste, skal den delta. Målet med møtet er å finne løsninger i virksomheten som kan hjelpe den sykmeldte tilbake i arbeid.
- Hvis sykmeldingen forlenges, skal NAV-kontoret innkalle til et nytt dialogmøte etter senest 6 måneder. Både arbeidstaker og arbeidsgiver er pliktig til å delta, og lege/sykmelder og annet helsepersonell skal delta hvis det er hensiktsmessig. Regelendringene er en forsterkning av tidligere lovendringer og er i tråd med Intensjonsavtalen om et mer inkluderende arbeidsliv. Hovedprinsippet er at arbeidsgiver og arbeidstaker tidligst mulig skal lete etter løsninger som gjør det mulig å være helt eller delvis i jobb. Hvis det er nødvendig med sykmelding, skal lege/sykmelder alltid vurdere deltids sykmelding framfor fulltids sykmelding.

Les mer på nav.no og på arbeidstilsynet.no samt på organisasjonenes hjemmesider for utfyllende informasjon.

NAV Midtre Gauldal

Åpningstida: 8:30–14:30
Telefontid: 8:00–15:30
Telefonnummer: 73 43 70 00





Ved lensmannskontoret er det politibetjent Svein Erik Halvorsen som behandler fremmedsaker.

holdstillatelse med søkere fra EØS land, behandles ved lensmannskontoret. Øvrige saker behandles ved utlendingsenheten i politidistriktet og UDI, men vi tar imot søknadene og videresender disse. Det må påregnes noe saksbe-

Behandling av fremmedsaker ved lensmannskontoret

Lensmannskontoret behandlet 264 fremmedsaker i 2007. Av disse sakene er det 150 søknader om oppholdstillatelse, arbeidstillatelse og fornyelser av disse, 18 er søknader om bosetting, 5 har søkt om utlendingspass og 4 har søkt om norsk statsborgerskap. 2 har søkt familiegjennomføring.

Av Lensmann Torill Næss Rostad

For å søke om arbeid, opphold eller bosettingstillatelse må du betale et gebyr på kr 1100,-.

Fornyelse av utlendingspass koster kr 107,-.

Søknad om statsborgerskap koster kr 2500,-.

For nordmenn (vert) som skal ha besøk av utenlands visumpfiktig-gjest i maks 3 mnd., må nødvendige garantiskjema fylles ut av verten og stemples på lensmannskontoret før de sendes til den som skal være gjest. Verten er forpliktet til å sørge for at gjesten har bopel og økonomiske midler i den perioden vedkommende er i Norge, maks 3 måneder.

Borgere fra EØS/EFTA-området (tidligere sesongarbeidere) må søke om oppholds og arbeidstillatelse. Arbeidsgiver kan søke på vegne av søkeren, men da må fullmakt foreligge.

For søkere som får oppholdstillatelse over 3 mnd og som kommer fra Estland, Latvia og Litauen må fremstilles for tuberkulosekontroll.

Personer som har familiegjennomføring med norsk borger eller nordisk borger bosatt i riket faller inn under ordning med opplæring i 250 timer norsk og 50 timer samfunnskunnskap, jfr. Lov om introduksjonsordning og norskopplæring for nyankomne innvandrere.

Gjennomført opplæring i 300 timer, eller dokumentasjon av tilstrekkelig kunnskap i norsk eller samisk, er et vilkår for bosettingstillatelse og norsk statsborgerskap. Retten og plikten til opplæring i 250 timer norsk og 50 timer samfunnskunnskap gjelder for personer mellom 18 og 55 år. Personer mellom 55 og 67 år vil kun ha en rett.

På lensmannskontoret får du de nødvendige skjema og veiledning i saksprosessen.

Saker som gjelder arbeids- og opp-

Boligfinansiering

Skal du bygge, kjøpe eller utbedre bolig?

Kommunen kan bidra med lån / tilskudd av midler fra Husbanken til boligformål i henhold til gitte retningslinjer.

STARTLÅN

Kommunen kan yte Startlån til hel eller delvis finansiering av bolig. Ordningen er behovsprøvd og målrettet gruppen unge, barnefamilier, funksjonshemmede, innvandrere og andre vanskeligstilte husstander til å skaffe seg en nøktern og egnet bolig.

BOLIGTILSKUDD

Kommunen kan yte boligtilskudd til:

- Utbedring, tilpassing og vedlikehold av bolig.
- Etablering i bolig.

Ordningen er behovsprøvd.

Nærmere opplysninger om ordningene og søknadsskjema kan fås ved henvendelse til Midtre Gauldal kommune v/Eiendom og kommunalteknikk, Rådhuset, 7290 Støren.



GAUSDAL VIDEREGÅENDE SKOLE



Rektor Halvar Kjølås.

Vi har kommet langt ut i 2. termin og lærere og elever er i gang med å forberede innspurten av skoleåret. Mandag 26. mars gikk årets Idéverksted av stabelen, et arrangement som hele skolen deltar i, og som har til hensikt å vise fram noe av det som de enkelte program driver med. Dette for at elever og lærere skal få bedre innsikt i skolens mangfold.

når de skal søke videregående opplæring.

Idéverkstedet var også dagen for å vise fram årets "Kulturprosjekt" – ABBA. Et prosjekt som har blitt til i samarbeid med Kultuskolen. Prosjektet er omtalt nedenfor.

Søknadsfristen for inntak til skoleåret 2007/2008 er utgått og vi er fornøyd med søkningen til skolen. Det ser ut til at de utdanningsprogram og tilbud som er utlyst vil i

all hovedsak komme i gang. Vi har oversøking i forhold til tilbud for "Allmennfaglig" program og program for Bygg- og anleggsteknikk, mens det er undersøkning til program for Helse- og sosialfag og Restaurant og matfag. Det endelige tilbud vil være klart primo juni og skolens mål er at alle primærsøkere til skolen skal få skoleplass.

Halvard Kjølås, rektor

Alle niendeklassinger i ungdomsskolen var invitert for at også de skal få se og høre om det som skjer ved Gausdal videregående skole. Vårt mål er at dette vil gi dem et bedre grunnlag for valg av studieprogram

"Thank you for the music"

HØST

Det som møter elevene ved GVS første skoledag, er en fullpakket Aula med nysgjerrige unge mennesker. Både gutter og jenter som spent titter rundt for å se på sine medelever. På scena i Aulaen står det fullt med utstyr, og her ligger det spenning i luften.

Jeg introduserer første prosjekt med året musikal Abba. Øvingsdagen er full av kulturinteresserte ungdommer, og målet er å opptre under kulturuka med en konsertversjon av denne svenske musikken. Vi får gleden av å bruke fullt utstyrt scene, med profesjonell lys og lyd og dette gir virkelig mersmak.

VÅR

Elevene har nå brukt mange kvelder på å øve. Hver onsdag ettermiddag hører man trommer og gitarer langt utenfor musikkverkstedet sine dører. I andre etasje er det sangen som flommer ut av vinduene, og jeg tenker på danserne som er i full sving med øving. Det er spennende å være koordinator og oppleve denne positive aktiviteten.

Nå er det like før vi skal i gang med øvingshelg, og det ligger manus strødd utover i aulaen. Jentene er i gang med å pugge setninger, og prøver å finne sin tildelte rolle. Er jeg en tøffing, eller bare en helt vanlig litt beskjeden elev på skolen? Audition er settingen, og vi liker ideen med at



flere kan få prøvesynge på "liksom". En etter en kommer de frem og øver ivrig på teksten. Danserne er rødllette i ansiktet etter en hel dag med øving, og de stiller sporty opp til siste innspurt for dagen. "Nå må du komme og være lærer" roper de til meg, og jeg spretter opp for å finne min rolle i det hele. Jeg er mektig imponert. Nå skal vi snart i ilden for en fullsatt sal med publikum, og for alle skolens elever. Vi er alle nervøse og spente, men jeg konkluderer med at til syvende og sist kan vi bare si til hverandre i år også – "thank you for the music".

Hilde Rudi Bråten,
avdelingsleder/faglærer



RETURADRESSE:

Midtre Gauldal Kommune
7290 Støren



Kunngjøringer

Studiesenteret

Studiesenteret Midtre Gauldal har nye kurs.

Klikk deg inn på Studiesenteret.no for å se tilbud og frister for påmelding.



Menighetskveld med musikk og misjon

Støren Kirke søndag 3. juni kl. 19.00

Tema: Bara-prosjektet på Madagaskar

Tidligere organist og sambygding *Ole Karsten Sundlisæter* byr på mini-konsert, med kjente orgelstykker av blant annet Schumann.

Allsang til orgelmusikk.

Knut Kittelsaa er sokneprest i Trondheim. Som misjonær blant Bara-folket kjenner han godt til dem og deres levekår. Gjennom ord og bilder vil han informere om misjonsprosjektet på Madagaskar.

Gratis inngang.

Kulturkalender for Midtre Gauldal Vår/Sommer 2007

DATO	TID	ARRANGEMENT	STED	ARRANGØR
16.4.	14-18	Off. åpning av "Gaula Adventure". Skiskyting på ny måte, rundballpulling, grilling, kaffe m.m.	Gaula Natursenter, Støren	Gaula Adventure
18.4.	19.00	Tema-kveld: "Livsstil og psykisk helse" . Foredrag. Krefteforeninga, MOT-representant, FYSAK, fysioterapien m.fl. Kulturinnslag. Åpent for alle. Gratis	Kotsøy samfunnshus	Mental helse MG-kommune Sing.sanitetsfor. m.fl.
18.4.	19.30	Midtre Gauldal-kveld Kåsør Per Bjørn Foros. Jazzmazzørene m.fl.	Folkets Hus Støren	Kulturens venner Folkeakademiet
28.4.	10.00	Ministevne for skolekorps i Midtre Gauldal (og andre).	Soknahall, Soknedal	Soknedal Skolekorps
21.4.	21.00	Dansegalla i Størenhallen. Dansebændet og Carmen.	Størenhallen	Støren sp.kl.
21.4		Markering av 75-årsjubileum Sokna IL	Soknahall	Sokna IL
29.4.	19.30	"Nora Flåklypa" – en opplysende reise av og med Hauka Mannskor	Soknahall	Hauka Mannskor
15.5.	19.30	Skårvoll-kveld. Kåseri om salmedikteren Elias Blix, lysbilder?, Arne Ree – trekkspill, servering.	Skårvoll museum Støren	Støren Menighetsråd Kulturens Venner, FA
9.6.	21.00	Off. fest med The Kids	Singsås kultur-arena	Singsås arrangement
29.6..		Gaula Laksefestival på Støren.	Støren	Festivalsjef:
-1.7		Ei helg m/fineopplevelser, laksefiske, kulturdrypp, småskala-matbedrifter m.m. Lørdag 30.6: Show med Asgeir Borgemoen, fest med Sie Gubba.	– Snurru-hagen leir	Per Kristian Aasen