



Kommunedelplan Støren 2019 – 2031

RESULTATRAPPORT BARNETRÅKK STØREN 2017

Innledning

Medvirkning i planprosesser er lovpålagt gjennom Plan- og bygningslovens § 5-1 og kommunen har et særlig ansvar for å sikre **aktiv** medvirkning fra grupper som krever spesiell tilrettelegging, herunder barn og unge. I de tradisjonelle planprosessene er det få muligheter for aktiv deltakelse fra barn og unge. Barnetråkk kan gjøre noe med dette og gir dem en reell og god mulighet til å kunne være med å bestemme hvordan deres nærområde, skoleområde, by eller kommune skal utvikle seg.

I Midtre Gauldal kommune er dette gjennomført for første gang i forbindelse med revisjon av KDP Støren. Registreringene er gjort med det digitale verktøyet Barnetråkk og gjennomført for 5. og 6. klassetrinn ved Støren barneskole og en 10. klasse ved Støren ungdomsskole høsten 2017.

Hva er barnetråkk?

Barnetråkk er et digitalt registreringsverktøy som benyttes av barn og unge for å registrere deres nærmiljø. Kommunen kan benytte disse registreringene i planleggingen både i kommunale og private planer. Registreringene kan også benyttes til gjennomføring av konkrete tiltak og prosjekter. Tjenesten gjør det mulig å registrere elevenes skolevei, hvilke steder de setter pris på og hvilke steder de ikke liker. Barnetråkk viser også barn hvordan deltakelse i planprosesser fungerer og hvordan de kan ta vare på rettighetene sine i ung alder. Å gjennomføre et Barnetråkk gir barn reell mulighet til å delta i samfunnsutviklingen i direkte dialog med lokale myndigheter.

Validiteten av registreringene

Høsten 2017 ble det gjennomført digitale barnetråkkregistreringer ved bruk av Barnetråkk-verktøyet. Registreringene er gjort på 5- og 6. klassetrinn i grunnskolen på Støren samtidig som det er gjort for 10. trinn i ungdomskolen.

Hvor representative registreringene er for ytterpunktene (6 år og 13 år) vil nok variere noe. Siden det ikke er foretatt registreringer ved andre aldersgrupper har man ikke lokale data å sammenligne med. Data fra andre kommuner tyder imidlertid på at det ikke er vesentlige forskjeller på hva som registreres ved for eksempel 8. klassetrinn og 5. klassetrinn, spesielt ikke når det kommer til nærmiljø og grønnstruktur.

Norsk design- og arkitektursenter (DOGA) anbefaler at registreringene gjøres for 5. klassetrinn siden barn i alderen 10-11 år har størst forutsetning for å kunne bruke det digitale verktøyet og symbolbruken og brukergrensesnittet er rettet mot denne aldersgruppen. Skal man gjøre registreringer for yngre barn vil det være bedre å benytte andre mer praktiske metoder. For eldre vil det være mer hensiktsmessig å benytte andre metoder.

Før elevene registrerte ble det holdt et kort innlegg om hva de skulle gjøre og hva kommunen var ute etter. Det ble ikke gitt konkrete problemstillinger eller spurt detaljerte spørsmål om elevenes nærmiljø eller hvordan de bruker områdene. Elevene sto fritt til å registrere det de ville og kunne benytte alle symbolene som var tilgjengelige bortsett fra å tegne skolevei.

Registreringene viser et samtidsbilde på hva elevene bryr seg om og holder på med. Det er derfor viktig å gjøre nye og jevnlige registreringer for hele tiden å ha oppdatert informasjon. Registreringene er ikke uttømmende og det vil være områder og temaer som ikke er registrert men



som er minst like viktig enten å ta vare på eller gjøre noe med.

Alle data er hentet fra barnetråkkregistreringene og fremstilt gjennom kart og tabell utarbeidet av Midtre Gauldal kommune.

Resultatene av registreringene blir vist med tre ulike symboler. Grønn sirkel for positive registreringer, rød sirkel for negative, og blå sirkel for aktiviteter. Positive registreringer kan for eksempel være registrering av et fint sted, fin utsikt, fin bygning eller bare noe eleven liker. Negative registreringer kan for eksempel være registrering av søppel, støy, noe som er skummelt eller farlig. Registrering av aktiviteter kan for eksempel være et område hvor eleven aker om vinteren, spiller ballspill, svømmer eller møter venner.

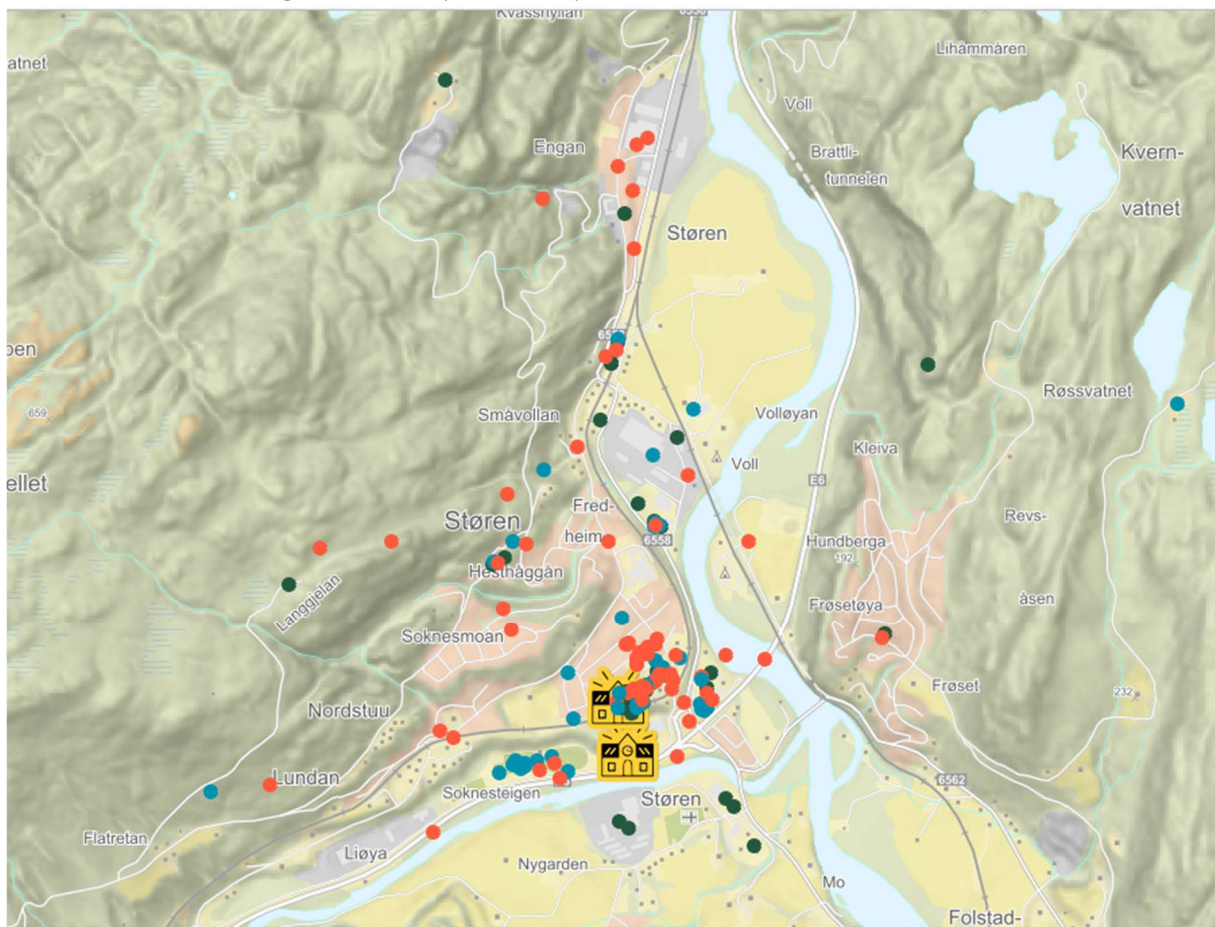

Barnetråkk Støren ungdomsskole (10. klasse) desember 2017



	aktiviteter
	negativ
	positiv

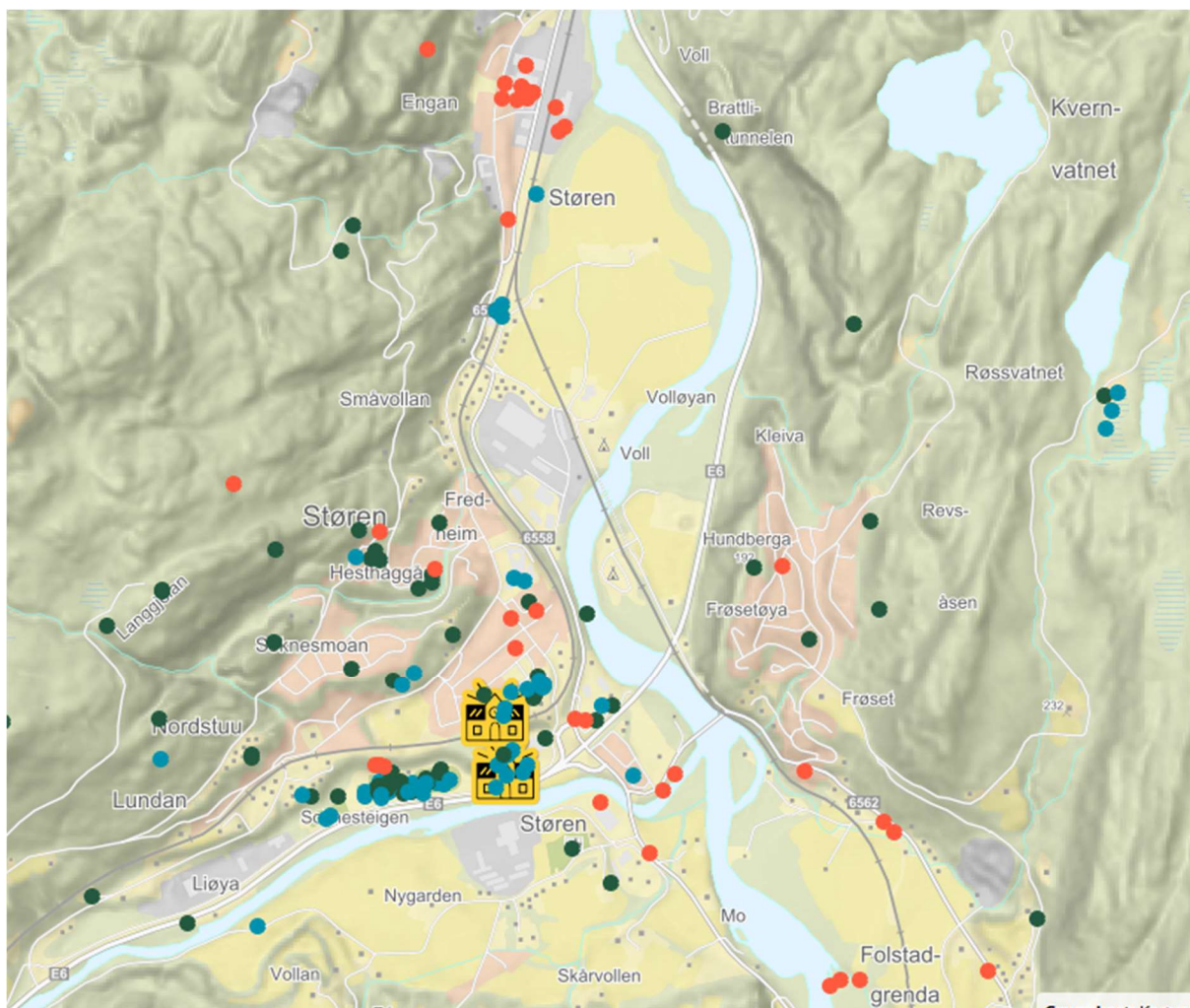

Barnetråkk Støren barneskole (5.klasse) november 2017

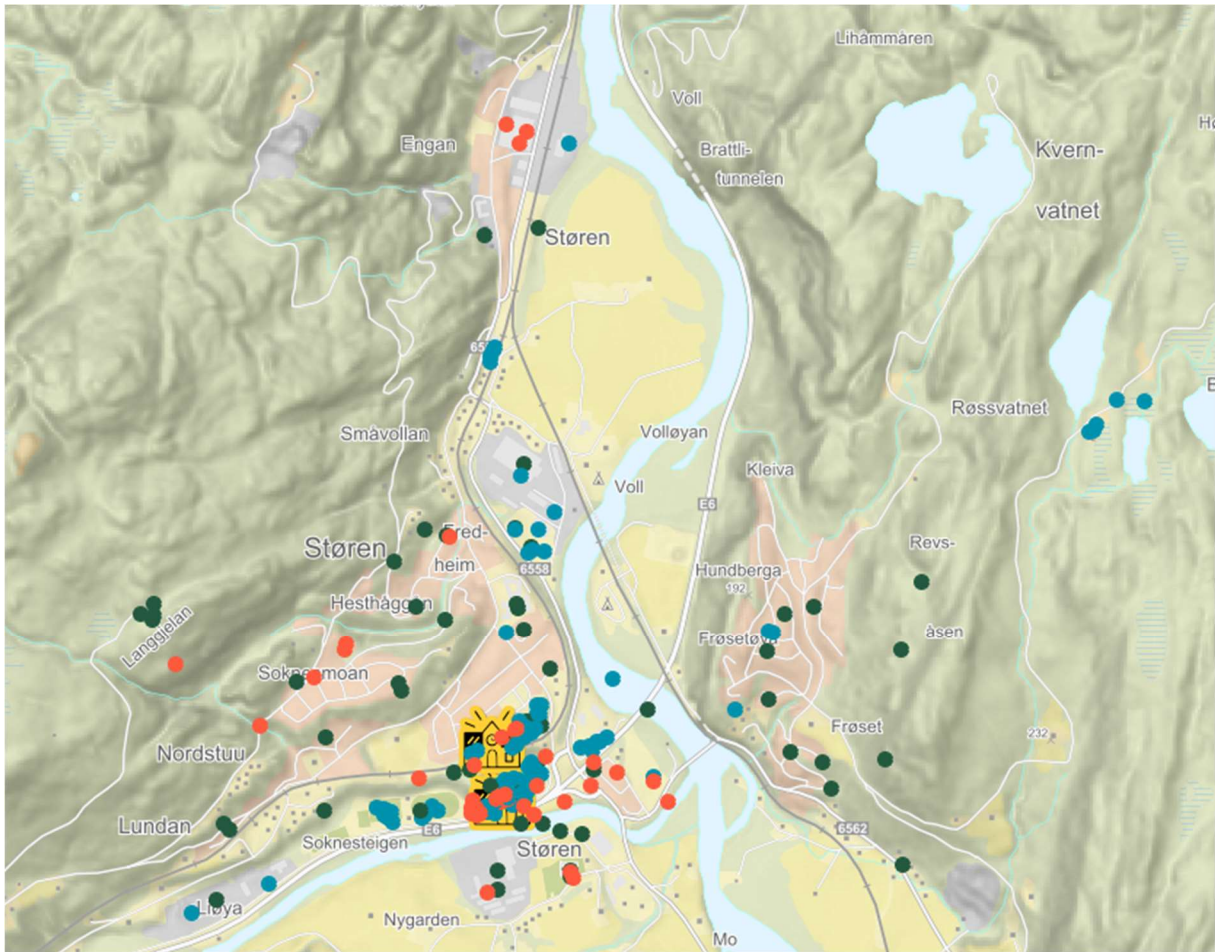

	aktiviteter
	negativ
	positiv

Barnetråkk Støren barneskole (6.klasse) desember 2017



	aktiviteter
	negativ
	positiv

Tabell 1: Tabelloversikt over barnetråkkregistreringene'

	Symbol	10. klasse (21*)	5. klasse (17*)	6.klasse(17*)	TOTAL
Positive	Liker	40	21	21	82
	Fint sted	26	17	20	63
	Fin bygning	18	7	18	43
	Fin utsikt	14	6	14	34
	Fin skog	9	10	15	34
	Fin park	4	6	5	15
Positiv total		111	67	93	271
Negative	Vil endre	23	9	1	33
	Misliker	21	4	3	28
	Skumle folk	18	5	6	29
	Søppel	12	6	6	24
	Trafikk	12	3	22	37
	Sint hund	10	2	2	14
	Støy	9	4	7	20
	Mørkt	9	9	7	25
Negativ total		114	42	54	210
Aktiviteter	Møteplass	25	8	10	43
	Ballspill	13	23	26	62
	Shopping	9	4	19	32
	Skøyter	6	4	9	19
	Svømming	5	6	5	16
	Aking	3	2	9	14
	Sykling	2	3	4	9
	Ski	1	5	7	13
	Lekeplass	1	2	11	14
Aktiviteter total		65	57	100	222
TOTAL		290	166	247	703

Oppsummering fra tabellen:

- I gjennomsnitt er det gjort 13 registreringer per elev
- Det mest registrerte er steder man *liker* (82), neste på listen er
- Det minst registrerte er sykling (9)
- Det positivt mest registrerte bortsett *fra liker*, er *fint sted* (63)
- Det negativt mest registrerte er *trafikk* (37)
- *Ballspill* er den klart mest registrerte aktiviteten (62)
- Ungdomsskoleelevene er mest opptatt av plasser og møtes, mens barneskoleelevene er mest opptatt av ballspill
- Ungdomsskoleelevene vil endre, mens barneskoleelevene er bekymret for trafikken

Analyse av de enkelte områder

Engan

Engan har en blanding av enebolig, leiligheter kollektivknutepunkt, hotell, industri og lettere type næring, gammel militærleir mm. I dette området er det kun negative registreringer og disse går i hovedsak på registreringer på lukt, støy, skumle folk og søppel.

Stasjonsgata

Stasjonsgata er blanding av parkering, shoppingsenter, restaurant og Shopping. Ungdommen mener at området er må flyttes til området Korsen - Prestteigen. Det er registreringer på at det er en smal gate. Flere mener at Torino er en fin restaurant.

Moøya

Moøya er en blanding av forretning, industri og kontor. De eldste ungdommene bruker området som møteplass i forbindelse med Bjørgen treningssenter.

Korsen – GSK

Området har en blanding bolig, skole, kulturhus, bibliotek, uteområde, aktiviteter i Størenhallen mm. Dette er en svært attraktiv møteplass for barn- og unge i Støren som får mange positive registreringer på aktiviteter og trivsel. Negative registreringer fra de eldste elevene når det gjelder trafikk og innkjøring til GSK og overgang ved Prestgårdsundergangen.

Prestteigen

Området har butikker, parkering og leiligheter. Registreringer fra barn og unge går på at de bruker område til shopping og møteplass. Negative registreringer går på støy og trafikk med ønske om endring.

Liøya - barnehage og skole

Positive registreringer på ulike aktiviteter på område for skole- og barnehage. Det foreligger mange negative registreringer ved barneskolen (16 stk) i forbindelse med trafikk til og fra skolen.

Idrettsparken

Positive registreringer der barn- og unge først og fremst møtes for å spille fotball, men også andre aktiviteter. Fungerer også som en møteplass der de treffer venner. Fint område

Småplassen- Frøset - Soknesmoen

Boligområder der det foreligger negative registreringer i forbindelse med trafikk og at det er mørkt/mangler belysning.

Oppsummering

Området Korsen – Prestteigen – Liøya blir registrert som positive, viktige eller områder der barn- og unge liker. Elevene benytter seg aktivt av tilbud ved Gauldal skole- og kultursenter, Liøya og Bjørgen treningssenter.

Området Stasjonsgata – Engan får i hovedsak negative registreringer med skumle folk, søppel, mørkt og område som er ønskelig å endre.

Trafikkerte veistrekninger/områder veistrekninger og kryssing av trafikkerte utgjør mesteparten av de negative registreringene i denne undersøkelsen.

Det foreligger svært få registreringer på aktiviteter i eksisterende boligområder. Om dette er en tilfeldighet eller om dette er et signal om lite attraktive uteområder i boligområdene gir denne undersøkelsen ikke noe svar på.

Barnetråkkregistreringene som er gjennomført vil bli brukt som en indikator på hva som er viktig for barn og unge og hvilke områder som må opprettholdes, hvilke som må utbedres og hvilke som må endres eller erstattes.